

목 차

주주총회소집공고.....	1
주주총회 소집공고.....	2
I. 사외이사 등의 활동내역과 보수에 관한 사항 .....	4
1. 사외이사 등의 활동내역 .....	4
가. 이사회 출석률 및 이사회 의안에 대한 찬반여부 .....	4
나. 이사회내 위원회에서 사외이사 등의 활동내역 .....	5
2. 사외이사 등의 보수현황 .....	5
II. 최대주주등과의 거래내역에 관한 사항 .....	6
1. 단일 거래규모가 일정규모이상인 거래.....	6
2. 해당 사업연도중에 특정인과 해당 거래를 포함한 거래총액이 일정규모이상인 거래 .....	6
III. 경영참고사항 .....	7
1. 사업의 개요.....	7
가. 업계의 현황 .....	7
나. 회사의 현황 .....	10
2. 주주총회 목적사항별 기재사항 .....	13
□ 재무제표의 승인.....	13
□ 이사의 선임.....	72
□ 정관의 변경.....	76
□ 이사의 보수한도 승인.....	77
□ 주식매수선택권의 부여 .....	78
IV. 사업보고서 및 감사보고서 첨부 .....	81
가. 제출 개요.....	81
나. 사업보고서 및 감사보고서 첨부 .....	81
※ 참고사항.....	82

# 주주총회소집공고

2021 년 3월 11일

회 사 명 : 솔루션첨단소재 주식회사  
대 표 이 사 : 진 대 제, 이 윤 석  
본 점 소 재 지 : 전라북도 익산시 석암로 11길 11 (용제동)  
(전 화) 063-830-8900  
(홈페이지)<http://www.solusadvancedmaterials.com>

작 성 책 임 자 : (직 책) 전사경영지원실장 (성 명) 이 용 희  
(전 화) 02-3670-5300

# 주주총회 소집공고

(제2기 정기)

당사 제2기(2020.01.01 ~ 2020.12.31) 정기주주총회를 아래와 같이 개최하오니 참석하여 주시기 바랍니다.

- 아 래 -

1. 일 시 : 2021년 3월 26일(금) 오전 9시

2. 장 소 : 전라북도 익산시 동서로(영등동) 웨스턴라이프 호텔 3층

3. 회의목적사항

가. 보고사항

- 감사보고
- 영업보고
- 내부회계관리제도 운영실태 보고

나. 부의안건

제 1호 의안: 제2기 재무제표(이익잉여금처분계산서(안) 포함) 및 연결재무제표 승인의 건

제 2호 의안 : 기타비상무이사 김영민 선임의 건

제 3호 의안: 정관 변경의 건

제 4호 의안: 이사 보수한도 승인의 건

제 5호 의안: 주식매수선택권 부여의 건

제 6호 의안: 사내이사 서광벽 선임의 건

4. 실질주주의 의결권행사 안내

금번 당사의 주주총회에는 한국예탁결제원이 주주님들의 의결권을 행사할 수 없습니다. 따라서, 주주님께서 한국예탁결제원에 의결권행사에 관한 의사표시를 하실 필요가 없으며, 종전과 같이 주주총회에 참석하여 의결권을 직접 행사하시거나 동봉한 서면투표 또는 위임장에 의거 의결권을 간접 행사하실 수 있습니다.

5. 소집통지서 및 서면투표용지 우편발송 관련 사항 안내

- 금번 제2기 주주총회 소집을 결의한 이사회 결의 직전 발생한 사정 변경(임원진 신상에 관

한 변경)으로 인하여, 불가피하게 금일 개별 주주에게 우편 발송된 서면 소집통지서와 위 공고(공시) 내용에 차이가 발생하였습니다(기 발송된 서면 소집통지서 제2호 의안 중 진대제 부분이 삭제되었고, 기 발송된 서면 소집통지서에 없었던 제6호 의안이 추가되었습니다). 이사회에서 결의된 금번 제2기 주주총회 안건은 위 공고(공시) 내용과 같으며, 기 발송된 서면 소집통지서에 대해서는 최대한 신속하게 정정 서면 소집통지서를 발송할 예정입니다.

- 서면투표에 관해서는 기존 발송된 서면투표용 의결권행사서를 유효하게 인정하되, 제2호 중 ‘진대제’ 부분은 고려하지 않고, 제6호 의안에 관한 서면투표용 의결권행사서를 별도로 발송할 예정입니다.

# I. 사외이사 등의 활동내역과 보수에 관한 사항

## 1. 사외이사 등의 활동내역

### 가. 이사회 출석률 및 이사회 의안에 대한 찬반여부

회차	개최일자	의안내용	사외이사 등의 성명					
			사외이사				기타비상무이사	
			황인이 (출석률: 100%)	선양국 (출석률: 100%)	정한익 (출석률: 100%)	박상훈 (출석률: 100%)	민현기 (출석률: 100%)	이상일 (출석률: 100%)
			찬 반 여 부					
1	2020.02.11	<보고사항> 제1호 안건 : '19년 경영실적 및 '20년 경영계획 보고	-	-	-	해당사항 없음	해당사항 없음	해당사항 없음
		<결의사항> 제1호 안건 : 제1기 재무제표 및 영업보고서 승인	찬성	찬성	찬성			
		제2호 안건 : DE에 대한 모회사 보증 제공의 건	찬성	찬성	찬성			
2	2020.03.03	<보고사항> 제1호 안건 : 내부회계관리제도 운영실태 보고	-	-	-			
		제2호 안건 : 내부회계관리제도 운영실태 평가보고 및 감사보고	-	-	-			
		<결의사항> 제1호 안건 : 제1기 정기 주주총회 소집 및 회의목적사항 승인	찬성	찬성	찬성			
		제2호 안건 : 이사 등과 회사 간의 거래 승인인의 건	찬성	찬성	찬성			
3	2020.04.22	<보고사항> 제1호 안건 : '20년 1분기 경영실적 보고	-	-	-			
		<결의사항> 제1호 안건 : DE에 대한 모회사 보증 제공의 건	찬성	찬성	찬성			
		제2호 안건 : 이사 등과 회사 간의 거래 승인인의 건	찬성	찬성	찬성			
4	2020.05.27	<보고사항> 제1호 안건 : 업무협약의 지침 및 내부거래 지침 보고	-	-	-			
		<결의사항> 제1호 안건 : 이사 등과 회사 간의 거래 승인인의 건	찬성	찬성	찬성			
5	2020.07.23	<보고사항> 제1호 안건 : '20년 2분기 경영실적 보고	-	-	-			
6	2020.09.18	<결의사항> 제1호 안건: 임시주총 개최를 위한 기준일 설정	찬성	찬성	찬성			
		제2호 안건: 임시 주주총회 소집 및 회의목적사항 승인	찬성	찬성	찬성			
7	2020.10.14	<결의사항> 제1호 안건: 임시 주주총회 개최일 변경의 건	찬성	찬성	찬성			
8	2020.10.30	<보고사항> 제1호 안건: '20년 3분기 경영실적 보고	-	-	-			
		<결의사항> 제1호 안건: 임시주주총회 회의 목적 사항 승인인의 건	찬성	찬성	찬성			
		제2호 안건: 신규법인(해외 종속회사) 설립의 건	찬성	찬성	찬성			
		제3호 안건: 헝가리 전지박 공장 2단계 증설투자 진행 승	찬성	찬성	찬성			

		인의 건						
9	2020.12.14	<결의사항> 제1호 안건: 대표이사 선임의 건	찬성	찬성	찬성	찬성	찬성	찬성
		제2호 안건: 이사회 의장 및 소집권자 선임의 건	찬성	찬성	찬성	찬성	찬성	찬성
		제3호 안건: 이사회 내 위원회 위원 선임의 건	찬성	찬성	찬성	찬성	찬성	찬성
10	2020.12.23	<결의사항> 제1호 안건: 해외 종속회사 증자 및 투자유치의 건	찬성	찬성	찬성	찬성	찬성	찬성

(주) 민현기 기타비상무이사, 이상일 기타비상무이사, 박상훈 사외이사는 2020년 11월 20일 임시 주주총회에서 신규선임되었습니다.

## 나. 이사회내 위원회에서의 사외이사 등의 활동내역

위원회명	구성원	활동내역		
		개최일자	의안내용	가결여부
사외이사후보 추천위원회	사외이사 4명	2020.02.11	<결의사항> 제1호 안건: 사외이사후보추천위원회 위원장 선임의 건	가결
		2020.10.30	<결의사항> 제1호 안건: 사외이사 후보 추천의 건	가결
내부거래위원회	사외이사 4명	2020.02.11	<결의사항> 제1호 안건: 내부거래위원회 위원장 선임의 건	가결
감사위원회	사외이사 4명	2020.02.11	<보고사항> 제1호 안건 : 2019년 재무제표 감사결과 보고	-
		2020.03.03	<결의사항> 제1호 안건 : 감사의 감사보고서 및 내부감시장치에 대한 감사의 의견서 승인	가결
		2020.07.23	<보고사항> 제1호 안건 : 20년 반기검토결과 제2호 안건 : 두산솔루스 사업에 대한 소개	

(주) 박상훈 사외이사는 2020년 12월 14일 이사회 결의로 사외이사후보추천위원회 위원, 내부거래위원회 위원, 감사위원회 위원으로 선임되었습니다.

## 2. 사외이사 등의 보수현황

(단위 : 억원)

구 분	인원수	주총승인금액	지급총액	1인당 평균 지급액	비 고
사외이사	4	50	16	5.3	

(주) 상기 주총승인금액은 사내이사 3명을 포함한 총 9명의 보수한도 금액입니다.

(주) 상기 지급총액 및 1인당 평균 지급액은 당해 사업연도 개시일로부터 종료일(2020년 1월 1일~2020년 12월 31일)까지를 기준으로 작성하였습니다.

## II. 최대주주등과의 거래내역에 관한 사항

### 1. 단일 거래규모가 일정규모이상인 거래

(단위 : 억원)

거래종류	거래상대방 (회사와의 관계)	거래기간	거래금액	비율(%)
매출	(주)두산 계열회사	2020.01.01~ 2020.12.13	6	1.28
매출	(주)두산 계열회사	2020.01.01~ 2020.12.13	9	2.06

(주) 상기 거래금액은 2019년 사업년도말 별도기준 매출총액(448억원)의 1%이상의 금액에 해당하는 단일 거래사항을 기재하였습니다.

(주) 당사는 '19.10.01 설립된 분할신설법인으로, 상기 비율은 2019년도말 별도기준 매출총액을 기준으로 산정하였습니다.

### 2. 해당 사업연도중에 특정인과 해당 거래를 포함한 거래총액이 일정 규모이상인 거래

(단위 : 억원)

거래상대방 (회사와의 관계)	거래종류	거래기간	거래금액	비율(%)
(주)두산 (계열회사)	매출/매입	2020.01.01~ 2020.12.13	240	53.57%
Doosan Electro-Materials (Changshu) Co., Ltd (계열회사의 종속기업)	매출	2020.01.01~ 2020.12.13	53	11.83%

(주) 상기 거래금액은 2019년 사업년도말 별도기준 매출총액(448억원)의 5%이상의 금액에 해당하는 거래규모사항을 기재하였습니다.

(주) 당사는 '19.10.01 설립된 분할신설법인으로, 상기 비율은 2019년도말 별도기준 매출총액을 기준으로 산정하였습니다.

### III. 경영참고사항

#### 1. 사업의 개요

##### 가. 업계의 현황

[전자박 사업부문]

##### 1) 산업의 개요

전자박은 2차 전지(충전해서 반영구적으로 사용하는 전지)의 음극을 구성하는 동박으로 음극 집전체 역할을 수행합니다.

동박은 PCB(인쇄회로기판)에서 도체 역할을 합니다. 이를 절연체인 합성수지 표면에 입혀 동박적층판을 만들고, 이를 원재료로 인쇄회로를 설계하고 가공하는 PCB기업에 납품됩니다. PCB는 가전제품부터 스마트폰, 첨단 컴퓨터, 통신기기, 군사기기, 우주항공산업 등 산업용에 이르기까지 모든 전자제품의 근간을 이루는 핵심부품으로써 전자제품의 기술 및 생산활동에 좌우할 수 있는 정도로 중요한 비중을 차지하고 있습니다.

전자박 제조는 대규모 설비가 필요한 장치 산업인 동시에 화학물(전해액, 첨가제 등) 관리(전해액 농도 유지, 이물질 관리) 및 일정한 두께의 얇은 동박 생산을 위한 공정관리 능력이 반드시 필요 합니다. 이는 단기간에 확보하기 어렵고 오랜 기간의 노하우를 확보한 업체만 보유할 수 있는 기술이라 볼 수 있습니다.

##### 2) 산업의 성장성

전자박 산업은 2차전지의 핵심 부품이기 때문에 전방산업인 전기차 및 2차전지의 수요 및 성장성에 따라 큰 영향을 받는 산업입니다. 따라서 전방산업인 전기차 및 2차전지 산업의 전망을 분석하여 전자박 산업의 성장성을 예측할 수 있습니다.

2차전지 산업에서 가장 핵심인 전기차의 수요는 꾸준히 성장할 것으로 예상됩니다. 2020년 예상되는 전기차(PHEV, BEV) 대수는 약 270만대로, 2025년 1,600만대, 2030년에는 3,800만대까지 성장할 것으로 전망됩니다. 전기차 수요 증가에 따른 배터리 용량 역시 2025년 960GWh, 2030년에는 2,400GWh까지 성장할 것으로 기대됩니다.

동박 제품 중 고부가 제품(5G 장비에 탑재되는 High frequency와 Low loss, 반도체 패키징용 극박 등)은 '18~'25 CAGR 12%의 견조한 성장이 전망되며, 특히 5G용 소재로 사용되어지는 Low loss, High frequency 제품의 성장이 시장을 주도할 것으로 보입니다. Low loss의 경우 '18~'25 CAGR 18%, high frequency의 경우 '18~'25 CAGR 15%의 고성장이 전망됩니다. 상기 두 application에 대한 동박사업의 M/S는 60% 이상으로 시장을 선점하고 있으며, 5G의 본격 도래에 따라 중화권 신규 고객으로의 수요가 지속적으로 늘어 동 시장에서 더욱 확고한 자리를 차지할 것으로 전망됩니다.

##### 3) 경기변동의 특성



전지박 산업은 2차전지의 핵심 부품으로 전방산업인 전기차 및 2차전지의 수요에 따라 크게 영향을 받는 산업입니다.

동박 산업은 전방산업인 PCB의 수요에 따라 크게 영향을 받는 산업입니다. 모바일, 가전, 컴퓨터 등의 소비재에 적용되는 동박의 경우 경기변동에 민감하게 반응하는 특성이 있으나, 당사가 확고한 입지를 보유하고 있는 고부가 제품은 5G 시장의 본격 개화로 향후 지속적인 성장이 예상됩니다.

#### 4) 경쟁요소

전지박 제조의 핵심 원재료는 동박 스크랩입니다. 그 외 전해액, 첨가제 등의 화학 제품이 사용되어지나 전체 전지박 제조에서 차지하는 비중은 미미합니다.

#### 5) 관련 법령 또는 정부의 규제 등

전지박 사업은 전기차 내 2차전지의 핵심 소재이기 때문에, 전기차와 관련된 정부의 환경 규제(내연기관 규제 등)와 전기차 보조금 정책에 영향을 받습니다.

### [첨단소재 사업부문]

#### 1) 산업의 개요

당사의 첨단소재 사업부문은 OLED 소재 및 천연화장품, 원료의약품 및 건강기능식품용 바이오 소재 사업을 영위하고 있습니다.

##### <OLED 소재>

OLED(Organic Light Emitting Diode, 유기발광다이오드)는 기본적으로 두 도체 사이의 샌드위치 형태로 구성된 연속 유기 박막으로 만들어진 전자 소자입니다. 백라이트등 별도의 광원을 필요치 않는 자체 발광, 15V 이하의 저전압 구동, 높은 휘도와 효율, 10마이크로세컨드(100만분의 1초) 이하의 빠른 응답속도, 170도 이상의 광시야각 등 많은 장점을 가지고 있어 LCD와 PDP의 단점을 극복할 수 있는 차세대 평판디스플레이로 부각되고 있습니다.

##### <화장품>

화장품 제조업은 정밀화학의 한 분야로 인체에 사용됨에 따라 화학, 생물학, 약학 등 기초과학 관련 응용기술이 복합적으로 작용되는 기술집약적 산업입니다.

##### <원료의약품>

원료의약품은 신약 및 제네릭 완제 의약품을 제조하기 위한 의약품 원료들의 총칭으로, 완제품 제조사에서 의약품 제제를 위해 사용되는 주원료를 의미하며 약효성분에 따라 주성분(Active Pharmaceutical Ingredients)와 보조성분(Inactive Pharmaceutical Ingredients)로 분류되고 있습니다.

##### <건강기능식품>

건강기능식품산업은 질병예방을 통한 국민 의료비 절감과 건강증진으로 삶의 질 향상에 기

여하는 고부가가치 미래핵심 동력 산업이며 세계 보건산업정책의 새로운 패러다임은 질병의 치료에서 질병예방으로, 일반식품의 개발은 고부가가치 기능성식품으로 바뀌어 가고 있습니다.

## 2) 산업의 성장성

### <OLED>

OLED는 스마트폰뿐 아니라 TV, 커머셜, 자동차, 조명 등 다양한 부문으로 적용이 확대될 예정입니다. OLED TV의 경우, LCD TV에 비하여 상대적으로 가격이 높아 소비자들의 접근성이 떨어졌지만, 과거대비 OLED TV가격이 하락하는 추세에 있습니다. 또한, CSO, Wall paper, Rollable 등 하이엔드 기술이 적용된 Value-up 프리미엄 제품이 출시되고 있습니다. 이는 LCD TV에서 OLED TV로의 교체수요 발생 가능성을 높이며, 프리미엄 TV 시장에서 OLED TV는 확고한 프리미엄 입지를 굳히고 매력적인 상품이 될 전망입니다.

### <원료의약품>

미국, EU 5개국(독일, 영국, 이탈리아, 프랑스, 스페인), 일본, 한국 등 선진국 의약품 시장규모는 2016년 7,493억 달러로 전체 시장의 68%를 차지하며, 향후 연평균 4~7%로 성장할 것으로 전망됩니다. 파머징 국가들은 2016년 2,429억 달러로 전체 시장의 22% 수준이나, 선진국 대비 빠른 성장(연평균 6~9%)이 예상되며, 인도는 10~13%의 성장률로 세계에서 가장 빠르게 성장할 것으로 기대됩니다.

### <건강기능식품>

글로벌 건강기능식품 산업은 전 세계적 고령화 진행 및 "Self-care" 의식 증대에 따른 개인의 건강에 대한 관심 및 관리 증대, 생명 공학기술 발달로 인한 활발한 기능성 연구 및 신규 소재의 지속적인 개발, 온라인 매체 발달 및 건강기능식품에 대한 규제 정책 변화 등의 요인으로 매년 5~7% 성장률로 안정적으로 성장하고 있으며, 2022년에는 연간 매출액이 1,940억 달러에 이를 것으로 전망하고 있습니다.

## 3) 경기변동의 특성

### <OLED>

OLED 산업은 전방산업인 디스플레이산업에서 OLED 패널 생산량에 따라 크게 영향을 받는 산업입니다. 최근 디스플레이산업의 Application은 모바일 기기와 TV가 주를 이루고 있으며, 모바일 기기와 TV에 OLED 패널 적용이 확대되고 있기 때문에 향후 지속적인 성장이 예상됩니다.

### <화장품>

화장품은 내수경기의 영향을 받는 내수산업으로, 내수경기와 민간소비지출 추세에 연동하여 경기순환주기를 보이고 있습니다. 계절적 요인으로서는 하절기에 소비량이 줄고 10월부터 시작하는 동절기에 소비량이 증가하는 S자형 매출구조를 지니고 있으나, 최근 계절에 맞는 다양한 컨셉의 제품이 개발되며 과거 대비 영향을 적게 받고 있습니다.

### <원료의약품>

의약품은 타 산업 대비 경기변동에 큰 영향을 받지 않으나, 일반의약품 대비 전문 의약품은 계절적, 경기변동 등의 요인보다 정책적 요인 등에 더 큰 영향을 받을 수 있습니다.

#### <건강기능식품>

건강기능식품은 필수 식품이 아니기 때문에 소득 수준 및 경기 변동에 민감한 편이나, 최근 고령화 사회로의 진입으로 개인 건강에 대한 관심 증대와 국가의 정책적 지원 기반으로 보다 높은 성장률을 보이고 있고, 경기변동에 덜 민감한 반응을 보이고 있습니다.

#### 4) 경쟁요소

OLED 패널에 투입되는 다양한 재료들은 국내의 R&D 기술력을 바탕으로 특허를 획득하고, 원자재는 Global sourcing을 통해 조달 후 합성/정제/성형과정을 거쳐 고객에게 납품하고 있습니다. 원자재 구매처를 다변화하여 현재 10개 이상의 공급업체와 거래를 하고 있으며, SCM 체계 구축을 통한 Delivery 단축 및 원자재 공급의 최적화를 이루고 있습니다.

바이오 산업에 투입되는 다양한 원부재료는 당사에서 생산/판매하는 화장품 원료, 천연물 원료 의약품, 건강기능식품에 투입 가능한 기준으로 품질이 검증되었고, 공급선은 국내외 우수 업체들로 이루어져 있습니다. 오랜 기간 공급선들과 긴밀한 협조를 통한 공정개선 활동 및 원가절감활동 등을 통하여 Supply chain에서 지속적인 역량 강화를 도모하고 있습니다.

#### 5) 관련 법령 또는 정부의 규제 등

##### <OLED>

OLED 산업에 한정된 법령 또는 정부의 규제는 없습니다.

##### <화장품>

2018년 11월 식품의약품안전처에서는 기능성 화장품 심사기간 단축 및 보고대상 확대, 국제 화장품 규제조화 협의체(ICCR) 가입 등 제도 개선을 진행하고, 2019년 3월 기능성화장품 심사청구권자가 기존 제조판매업자에서 제조업자, 연구소 등까지 확대되며 2020년 3월 맞춤형 화장품 판매업 제도가 시행되는 등 화장품 글로벌 선도국가로의 도약을 위한 정책을 진행하고 있습니다.

##### <원료의약품>

제약산업은 국민의 생명과 건강에 직결되어 있는 분야이므로 제품의 생산, 품질관리,유통, 판매 등의 전 과정에 있어 타 산업에 비해 많은 규제와 제약이 있으며, 약사법, 마약법, 향정신성 의약품 관리법 및 우수 의약품 제조관리 기준(KGMP) 등의 각종 법령에 의하여 규제되고 있습니다.

##### <건강기능식품>

국내 건강기능식품 시장은 2002년 '건강기능식품에 관한 법률'이 제정되고 2004년 본격적으로 시행되었으며, 건강기능식품을 제조, 수입, 판매하는 기업은 식품의약품 안전처 등에 신고하여야 하고, 품목 제조신고 등을 거쳐야 하는 등의 규제를 두고 있습니다. 또한 그 효능의 표시 및 광고에 있어서도 법률이 정하는 바에 따라야 하므로, 허위·과장의 광고가 금지됩니다.

## 나. 회사의 현황

## (1) 영업개황 및 사업부문의 구분

### (가) 영업개황

당사는 2020년 12월 14일 솔루스첨단소재(주)로 상호명을 변경하였으며, 전지박 사업부문(전지박, 동박) 및 첨단소재 사업부문(전자소재, 바이오)으로 나뉘어져 있습니다. 전지박 사업부문은 당사의 해외자회사를 통해 전지박 및 동박의 개발, 제조 및 판매를, 첨단소재 사업부문은 OLED 소재 및 바이오 소재의 개발, 제조 및 판매를 주요사업으로 영위하고 있습니다.

#### 1) 전지박 사업부문

당사의 전지박 사업은 2018년 헝가리에 유럽 유일의 전지박 생산공장 설립을 결정하였으며, 2020년 1만톤 규모의 공장 완공 및 본격 양산을 시작했습니다. 동박 사업은 5G 및 반도체 장비용 High-end 동박을 양산하고 있습니다.

#### 2) 첨단소재 사업부문

당사의 전자소재 사업은 독자적인 OLED 재료 및 기능성 신소재를 지속적으로 개발하여 시장을 선도하고 있으며, 바이오 사업은 화장품, 원료의약품 및 건강기능식품 소재 생산 뿐만 아니라 완제 사업으로 value chain을 확대하여 국내 및 해외 시장에서 지속적인 매출 성장을 이루어 왔습니다.

### (나) 공시대상 사업부문의 구분

부문명	주요 제품 유형
첨단소재 부문	전자소재 및 바이오소재 제조 및 판매
동박/전지박 부문	동박 및 전지박 제조 및 판매

## (2) 시장점유율

전지박은 전기차 산업의 발전과 함께하면서 시장규모가 확대되고 있습니다. 동박은 5G, 라이다 등으로 적용이 확대되면서 시장규모가 증가하고 있습니다. OLED 시장은 최근 프리미엄급 스마트폰을 비롯하여 중저가 스마트폰으로의 탑재 비중이 증가하면서 시장이 지속적으로 성장하고 있습니다. 바이오는 코로나19 팬데믹으로 인해 면역력에 대한 대중의 관심이 늘어나면서 건강기능식품 시장이 성장하고 있으며, 최근 이너뷰티 등 화장품 산업은 지속적으로 성장하고 있습니다.

## (3) 시장의 특성

### [전지박 사업부문]

전지박은 전기차 배터리의 음극재에 사용되는 얇은 구리박 제품으로, 당사는 2018년 헝가리에 유럽 유일의 전지박 생산공장 설립 결정하여, 2020년 총 1.2만톤 규모의 공장을 완공하였습니다. 또한 2020년 11월 유럽 내 Top-tier 고객에게 초도 납품 완료하였고, 추가 1.9만톤 규모의 증설을 결정하였습니다. 코로나 영향에도 불구하고, 유럽 환경규제 강화와 전통 자동차 제조사들의 공격적인 전기차 출시 계획에 따라, 전 세계 전기차 및 관련 소재 시장 규모는 가파르게 성장할 것으로 전망됩니다. 당사는 2020년 헝가리 공장 완공으로 유럽 내 전지박 대량 양산 체계를 구축하여 폭발적

으로 성장하는 시장의 수요에 대응할 계획입니다.  
(\*Machine capacity 기준)

동박은 전자기기에 탑재되는 회로기판(PCB)용 소재이며, 당사의 자회사인 CFL은 유럽 유일의 동박 제조사로 60년 이상의 역사를 가지고 있으며, 우수한 기술력을 기반으로 5G, 데이터센터, 반도체용 하이엔드 동박소재 위주로 포트폴리오를 개선하여 2020년 매출성장에 크게 기여하였습니다. CFL은 5G 장비 및 데이터센터에 탑재되는 저신호손실, 고주파 등 특수 동박소재 시장에서 세계 1위의 점유율을 가지고 있으며, 2020년 증설 투자를 통해 생산 능력을 30% 이상 확대하여 동 시장에서의 경쟁력을 지속 강화해 나갈 예정입니다.

[첨단소재 사업부문]

OLED 소재 시장은 스마트폰 적용율 증가와 OLED TV 확대에 따라 향후 연 평균 19%성장할 것으로 전망됩니다. 당사의 전자소재 사업은 독자적인 OLED 소재 및 기능성 신소재를 지속적으로 개발하여 시장을 선도하고 있으며, 이러한 기술력을 바탕으로 2019년 매출이 큰 폭으로 성장하였습니다. 2020년 OLED 소재 시장은 QD-OLED TV 출시 및 중화권 패널사의 Capacity 확대에 따라 전년비 32% 성장한 1조 규모의 시장이 될 것으로 전망되며, 당사는 제품/고객 다각화 및 중화권 고객 대응 강화로 시장 수요에 선제적으로 대응할 계획입니다.

바이오 사업은 화장품, 의약품 원료 및 건강기능식품 소재를 생산하고 있으며, 차별화된 제품 개발로 국내 및 해외 시장에서 지속적인 매출 성장을 이루어 왔습니다. 특히 2020년에는 당사의 차별화된 소재 및 기술력을 바탕으로 화장품 완제 브랜드를 런칭하는 등 Value chain 확대 기반을 마련하였으며, 2021년 지속적인 신규 기능성 소재 개발 등 시장 수요에 적극 대응할 계획입니다.

(4) 신규사업 등의 내용 및 전망  
해당사항 없습니다.

(5) 조직도

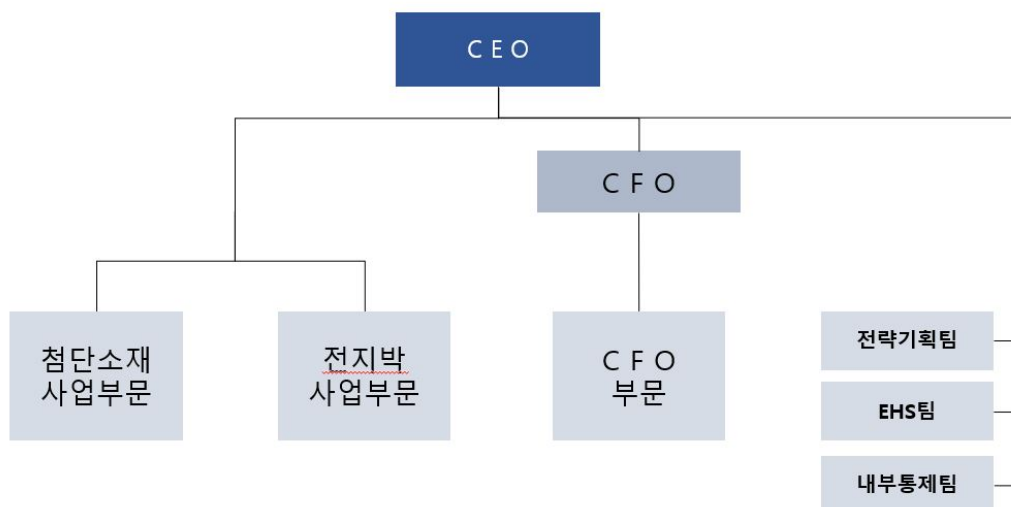

## 2. 주주총회 목적사항별 기재사항

### □ 재무제표의 승인

가. 해당 사업연도의 영업상황의 개요

- 'Ⅲ. 경영참고사항'의 '1. 사업의 개요'의 '나. 회사의 현황' 참조

나. 해당 사업연도의 대차대조표(재무상태표) · 손익계산서(포괄손익계산서) · 이익잉여금처분계산서(안) 또는 결손금처리계산서(안)

※ 아래의 재무제표는 감사전 연결 · 별도 재무제표입니다. 외부감사인의 감사의견을포함한 최종 재무제표는 추후 전자공시시스템(<http://dart.fss.or.kr>)에 공시 예정인 당사의 '감사보고서 제출'공시를 참조하시기 바랍니다.

#### (1) 연결 재무제표

##### 연 결 재 무 상 태 표

제 2(당) 기 2020 년 12 월 31일 현재

제 1(전) 기 2019 년 12 월 31일 현재

솔루스첨단소재 주식회사(구, 두산솔루스 주식회사)와 그 종속기업

(단위 : 원)

과목	제 2기말		제 1기말	
자산				
Ⅰ. 유동자산		450,375,920,905		230,551,464,903
1. 현금및현금성자산	305,601,604,636		94,646,278,024	
2. 단기금융상품	30,000,000		-	
3. 매출채권	55,605,828,593		54,730,927,752	
4. 기타채권	5,021,588,916		2,903,849,179	
5. 파생상품자산	58,256,050		451,617,842	
6. 재고자산	67,603,990,760		43,435,590,783	
7. 기타유동자산	16,454,651,950		34,383,201,323	
Ⅱ. 비유동자산		390,792,565,638		263,648,710,535
1. 유형자산	318,394,589,428		212,154,531,468	
2. 무형자산	12,357,145,365		9,683,082,196	
3. 투자부동산	5,175,365,600		5,175,365,600	
4. 장기기타채권	2,288,716,008		2,966,342,333	
5. 이연법인세 자산	46,537,186,707		28,949,964,282	
6. 기타비유동자산	6,039,562,530		4,719,424,656	
자산총계		841,168,486,543		494,200,175,438
부채				
Ⅰ. 유동부채		167,427,410,105		184,007,280,616
1. 매입채무	51,249,091,490		37,283,341,630	

2. 기타채무	13,304,191,541		48,290,772,448	
3. 단기차입금	58,738,986,631		45,110,254,174	
4. 유동성장기차입금	6,755,286,226		43,364,503,048	
5. 유동성장기유동화채무	14,868,575,333		-	
6. 파생상품부채	938,835,581		2,377,756,627	
7. 당기법인세부채	6,457,183,750		5,296,223,245	
8. 총당부채	294,040,769		-	
9. 유동리스부채	1,887,944,016		1,896,788,512	
10. 기타유동부채	12,933,274,768		387,640,932	
II. 비유동부채		183,882,418,408		169,560,785,857
1. 장기차입금	153,251,508,514		95,258,327,367	
2. 장기유동화채무	14,794,063,705		-	
3. 퇴직급여채무	3,741,095,450		4,666,299,285	
4. 장기기타채무	967,019,593		284,501,042	
5. 총당부채	719,973,120		938,083,408	
6. 이연법인세부채	5,452,058,806		1,374,392,552	
7. 비유동리스부채	4,956,699,220		6,833,582,203	
8. 기타비유동부채	-		60,205,600,000	
부채총계		351,309,828,513		353,568,066,473
자본				
지배기업 소유주지분		282,592,991,443		
I. 자본금	3,960,220,800		3,960,220,800	
II. 자본잉여금	285,669,591,888		127,293,752,427	
III. 기타자본항목	(36,713,243)		(36,713,243)	
IV. 기타포괄손익누계액	(288,654,781)		5,087,849,112	
V. 이익잉여금	(6,711,453,221)		4,326,999,869	
비지배지분		207,265,666,587		-
자본총계		489,858,658,030		140,632,108,965
부채와 자본총계		841,168,486,543		494,200,175,438

"별첨 주석은 본 연결재무제표의 일부입니다."

연 결 손 익 계 산 서

제 2(당) 기 2020 년 01 월 01 일부터 2020 년 12 월 31 일까지

제 1(전) 기 2019 년 10 월 01 일부터 2019 년 12 월 31 일까지

솔루스첨단소재 주식회사(구, 두산솔루스 주식회사)와 그 종속기업

(단위 : 원)

과 목	제 2(당) 기		제 1(전) 기	
I. 매출액		290,163,176,318		69,994,767,555
II. 매출원가		(193,425,892,496)		(46,395,659,683)
III. 매출총이익		96,737,283,822		23,599,107,872
판매비와관리비	(66,351,709,860)		(13,419,835,166)	
IV. 영업이익		30,385,573,962		10,179,272,706
금융수익	9,454,054,077		1,685,135,817	
금융비용	(39,781,874,784)		(4,976,117,763)	
기타영업외수익	322,031,551		1,483,372	
기타영업외비용	(2,657,266,216)		(39,459,653)	
V 법인세비용차감전순이익(손실)		(2,277,481,410)		6,850,314,479
법인세비용	(8,760,971,680)		(2,356,895,709)	
VI. 당기순이익(손실)		(11,038,453,090)		4,493,418,770
지배기업소유주지분	(11,038,453,090)		4,493,418,770	
비지배지분	-		-	
VII. 지배기업소유주지분에 대한 주당이익(손실)				
보통주 기본및희석주당이익(손실)		(279)		113
구형우선주 기본및희석주당이익(손실)		(278)		114

"별첨 주석은 본 연결재무제표의 일부입니다."



연 결 포 괄 손 익 계 산 서

제 2(당) 기 2020 년 01 월 01 일부터 2020 년 12 월 31 일까지

제 1(전) 기 2019 년 10 월 01 일부터 2019 년 12 월 31 일까지

솔루스첨단소재 주식회사(구, 두산솔루스 주식회사)와 그 종속기업

(단위 : 원)

과 목	제 2(당) 기		제 1(전) 기	
I. 당기순이익(손실)		(11,038,453,090)		4,493,418,770
II. 기타포괄손익		(5,376,503,893)		(1,347,465,405)
후속적으로 당기손익으로 재분류되지 않는 항목:				
1. 확정급여제도의 재측정요소	(1,647,086,982)		(166,418,901)	
2. 토지재평가잉여금	-		16,515,700	
후속적으로 당기손익으로 재분류되는 항목:				
1. 현금흐름위험회피파생상품평가손익	(1,835,122,986)		1,376,895,725	
2. 해외사업환산손익	(1,894,293,925)		(2,574,457,929)	
III. 총포괄이익(손실)		(16,414,956,983)		3,145,953,366
IV. 총포괄손익의 귀속				
지배기업 소유주지분		(16,414,956,983)		3,145,953,366
비지배지분		-		-

"별첨 주석은 본 연결재무제표의 일부입니다."

연 결 자 본 변 동 표

제 2(당) 기 2020 년 01 월 01 일부터 2020 년 12 월 31 일까지

제 1(전) 기 2019 년 10 월 01 일부터 2019 년 12 월 31 일까지

솔루스첨단소재 주식회사(구, 두산솔루스 주식회사)와 그 종속기업

(단위 : 원)

과 목	자본금	자본잉여금	기타자본	기타포괄 손익누계액	이익잉여금	비지배지분	총 계
2019.10.1(전기초)	3,946,985,000	126,834,583,582	120,350,683	6,268,895,616	-	-	137,170,814,881
당기총포괄손익 :							
- 당기순이익	-	-	-	-	4,493,418,770	-	4,493,418,770
- 확정급여제도의 재측정요소	-	-	-	-	(166,418,901)	-	(166,418,901)
- 재평가잉여금	-	-	-	16,515,700	-	-	16,515,700
- 파생상품평가손익	-	-	-	1,376,895,725	-	-	1,376,895,725
- 해외사업환산손익	-	-	-	(2,574,457,929)	-	-	(2,574,457,929)
소 계	-	-	-	(1,181,046,504)	4,326,999,869	-	3,145,953,365
자본에 직접 반영된 소유주와의 거래 등 :							
- 주식선택권의 행사	13,235,800	459,168,845	(120,350,683)	-	-	-	352,053,962
- 자기주식의 취득	-	-	(36,713,243)	-	-	-	(36,713,243)
소 계	13,235,800	459,168,845	(157,063,926)	-	-	-	315,340,719
2019.12.31(전기말)	3,960,220,800	127,293,752,427	(36,713,243)	5,087,849,112	4,326,999,869	-	140,632,108,965
2020.01.01(당기초)	3,960,220,800	127,293,752,427	(36,713,243)	5,087,849,112	4,326,999,869	-	140,632,108,965
당기총포괄손익 :							
- 당기순이익	-	-	-	-	(11,038,453,090)	-	(11,038,453,090)
- 확정급여제도의 재측정요소	-	-	-	(1,647,086,982)	-	-	(1,647,086,982)
- 파생상품평가손익	-	-	-	(1,835,122,986)	-	-	(1,835,122,986)
- 해외사업환산손익	-	-	-	(1,894,293,925)	-	-	(1,894,293,925)
소 계	-	-	-	(5,376,503,893)	(11,038,453,090)	-	(16,414,956,983)
자본에 직접 반영된 소유주와의 거래 등 :							
- 비지배지분 유상증자	-	158,375,839,461	-	-	-	207,265,666,587	365,641,506,048
2020.12.31(당기말)	3,960,220,800	285,669,591,888	(36,713,243)	(288,654,781)	(6,711,453,221)	207,265,666,587	489,858,658,030

"별첨 주석은 본 연결재무제표의 일부입니다."

연 결 현 금 흐 름 표

제 2(당) 기 2020 년 01 월 01 일부터 2020 년 12 월 31 일까지

제 1(전) 기 2019 년 10 월 01 일부터 2019 년 12 월 31 일까지

솔루스첨단소재 주식회사(구, 두산솔루스 주식회사)와 그 종속기업

(단위 : 원)

과목	제 2(당) 기		제 1(전) 기	
I. 영업활동으로 인한 현금흐름		(30,759,347,913)		20,949,949,722
1. 영업활동에서 창출된 현금	(23,622,522,182)		21,246,060,154	
(1) 연결당기순이익	(11,038,453,090)		4,493,418,770	
(2) 조정 (주석 34)	54,942,589,672		9,121,934,492	
(3) 영업활동으로 인한 자산부채의 변동	(67,526,658,764)		7,630,706,892	
2. 이자의 수취	1,817,200,565		381,058,044	
3. 이자의 지급	(2,494,283,572)		(703,640,160)	
4. 법인세의 납부	(6,459,742,724)		26,471,684	
II. 투자활동으로 인한 현금흐름		(175,997,363,717)		(78,878,138,535)
1. 투자활동으로 인한 현금유입액	7,115,670,634		251,316,700	
(1) 대여금의 감소	159,067,122		251,316,700	
(2) 보증금의 감소	606,504,000		-	
(3) 금융상품의 처분	4,807,765,891		-	
(4) 유형자산의 처분	1,542,333,621		-	
2. 투자활동으로 인한 현금유출액	(183,113,034,351)		(79,129,455,235)	
(1) 금융상품의 취득	(4,834,030,360)		-	
(2) 대여금의 증가	-		(185,064,068)	
(3) 보증금의 증가	(90,000,000)		-	
(4) 유형자산의 취득	(171,932,178,915)		(76,987,396,359)	
(5) 무형자산의 취득	(6,256,825,076)		(1,917,391,208)	
(6) 투자부동산의 취득	-		(39,603,600)	
III. 재무활동으로 인한 현금흐름		416,848,319,346		21,633,577,581
1. 재무활동으로 인한 현금유입액	535,558,736,213		22,500,052,455	
(1) 차입금의 증가	140,378,430,165		22,147,998,493	
(2) 유동화채무의 차입	29,538,800,000		-	
(3) 비지배지분 유상증자	365,641,506,048		-	
(4) 주식선택권의 행사	-		352,053,962	
2. 재무활동으로 인한 현금유출액	(118,710,416,867)		(866,474,874)	
(1) 차입금의 감소	(105,809,180,742)		-	
(2) 리스부채의 지급	(2,037,336,125)		(829,761,631)	
(3) 배당금의 지급	(10,863,900,000)		-	
(4) 자기주식의 취득	-		(36,713,243)	
IV. 외화환산으로 인한 현금의 변동		863,718,896		(1,661,776,702)
V. 현금의 증가(I + II + III + IV)		210,955,326,612		(37,956,387,934)
VI. 기초의 현금		94,646,278,024		132,602,665,958
VII. 당기말의 현금		305,601,604,636		94,646,278,024

## 주석

제 2(당) 기 2020년 01월 01일부터 2020년 12월 31일까지

제 1(전) 기 2019년 10월 01일부터 2019년 12월 31일까지

솔루스첨단소재 주식회사(구, 두산솔루스 주식회사)와 그 종속기업

### 1. 일반사항

#### (1) 지배기업의 개요

솔루스첨단소재 주식회사(구, 두산솔루스 주식회사)(이하 "당사" 또는 "지배기업")는 동박, 전지박 및 첨단소재 사업 등을 영위할 목적으로 2019년 10월 1일을 분할기일로 하여 주식회사 두산에서 인적분할의 방법으로 두산솔루스 주식회사로 설립되어, 2020년 12월 14일 솔루스첨단소재 주식회사로 상호변경 하였습니다.

2019년 10월 18일자로 한국거래소에 지배기업의 주식을 상장하였습니다. 당기말 현재 지배기업의 자본금은 우선주 자본금 901백만원을 포함하여 3,960백만원입니다.

당기말 현재 보통주 주주현황은 다음과 같습니다.

주주	소유 보통주식수	지분율(%)
특수관계자	16,213,620	53.00
자기주식	5,046	0.02
기타	14,371,092	46.98
합계	30,589,758	100.00

한편, 우선주는 특수관계자인 최대주주 등이 0.02%, 기타법인 및 개인주주가 99.98%의 지분을 보유하고 있습니다.

## (2) 종속기업의 현황

1) 당기말과 전기말 현재 종속기업의 세부내역은 다음과 같습니다.

종속기업명	주요 영업활동	소재지	연결기업 내 기업이 소유한 지분율(%) (주1)		비지배지분이 보유한 소유지분율(%) (주1)		결산월
			당기말	전기말	당기말	전기말	
Volta Energy Solutions S.a.r.l (주2)	지주회사	룩셈부르크	57.32	100.0	42.68	-	12월 31일
Circuit Foil Luxembourg Sarl	제조업	룩셈부르크	100.0	100.0	-	-	"
Circuit Foil Asia Pacific (Zhangjiagang)	제조업	중국	100.0	100.0	-	-	"
Circuit Foil Asia Pacific (Hong Kong)	도소매업	중국	100.0	100.0	-	-	"
Circuit Foil Trading Inc.	도소매업	미국	100.0	100.0	-	-	"
Volta Energy Solutions Europe Kft.(주3)	지주회사/도소매업	헝가리	100.0	100.0	-	-	"
Volta Energy Solutions Hungary Kft.(주4)	제조업	헝가리	100.0	100.0	-	-	"
뉴스타솔루션제일차(주)(주5)	자산유동화업	한국	-	-	-	-	"

(주1)'당사와 연결대상 종속기업(이하 '연결기업') 내 기업이 소유한 지분율'은 연결기업 내 기업(들)이 해당 종속기업에 대해 직접 보유하고 있는 지분을 단순 합산한 지분을 의미합니다. 한편, '비지배지분이 보유한 소유지분율'은 지배기업의 소유주에게직·간접적으로 귀속되지 않는 지분을 의미합니다.

(주2)Doosan Electro-Materials Luxembourg Sarl는 Volta Energy Solutions S.a.r.l로 기업의 명칭을 변경하였습니다.

(주3) Doosan Corporation Europe Kft.는 Volta Energy Solutions Europe Kft.로 기업의 명칭을 변경하였습니다.

(주4) Doosan Energy Solution Kft.는 Volta Energy Solutions Hungary Kft.로 기업의 명칭을 변경하였습니다.

(주5) 유동화전문회사에 대한 유의적인 지분을 소유하고 있지 않으나, 구조화기업이 설립된 약정의 조건을 고려할 때, 연결기업은 유동화전문회사의 영향에 따른 수익을 실질적으로 모두 얻게 되고 이러한 수익에 가장 유의적으로 영향을 미칠 수 있는 구조화기업의 활동을 지시할 수 있는 지배력이 있다고 판단하였습니다.

2) 당기 중 신규로 연결재무제표에 포함 된 주요 기업은 다음과 같습니다.

종속기업명	변동내역	변동사유
뉴스타솔루션제일차(주)	연결포함	신규차입

(3) 당기와 전기의 연결대상 주요종속기업의 요약재무정보(내부거래 제거 전)는 다음과 같습니다.

<당기>

(단위 : 백만원)

종속기업명	자산	부채	매출액	순손익	총포괄손익
Volta Energy Solutions S.a.r.l	497,709	12,135	-	9,367	1,122
Circuit Foil Luxembourg Sarl	198,264	97,505	163,635	19,778	20,936

Circuit Foil Asia Pacific (Zhangjiagang)	8,889	7,022	20,720	375	493
Circuit Foil Asia Pacific (Hong Kong)	17,849	16,188	70,427	795	673
Circuit Foil Trading Inc.	1,497	1,350	7,617	29	19
Volta Energy Solutions Europe Kft.	411,940	373,367	933	(4,295)	(6,590)
Volta Energy Solutions Hungary Kft.	284,270	227,308	1,072	(28,363)	(31,383)

<전기>

(단위 : 백만원)

종속기업명	자산	부채	매출액	순손익	총포괄손익
Doosan Electro-Materials Luxembourg Sarl	82,886	42,786	-	13,981	12,463
Circuit Foil Luxembourg Sarl	199,852	94,950	40,133	3,745	2,651
Circuit Foil Asia Pacific (Zhangjiagang)	6,046	4,320	3,918	99	70
Circuit Foil Asia Pacific (Hong Kong)	17,916	16,929	17,256	115	82
Circuit Foil Trading Inc.	1,759	1,631	2,425	82	79
Doosan Corporation Europe Kft.	81,607	60,660	-	(606)	(1,410)
Doosan Energy Solution Kft.	194,967	130,776	-	(2,404)	(3,673)

(4) 2020년 12월 28일 SkyLake Equity Investment II S.a.r.l 은 당사의 지분율이 100%인 종속기업 Volta Energy Solutions S.a.r.l 에 USD 331,287,040을 현금출자하였습니다. 이에 따라 연결기업의 비지배지분 207,265백만원이 증가하였습니다.

## 2. 재무제표 작성기준 및 유의적 회계정책

### 2.1 연결재무제표 작성기준

솔루스첨단소재 주식회사와 그 종속기업(이하 '연결기업')의 연결재무제표는 '주식회사 등의 외부감사에 관한 법률'에 따라 제정된 한국채택국제회계기준에 따라 작성되었습니다.

## 2.2 연결기준

연결재무제표는 매 회계연도 12월 31일 현재 지배기업 및 종속기업의 재무제표로 구성되어 있습니다. 지배력은 피투자자에 대한 관여로 변동이익에 노출되거나 변동이익에 대한 권리가 있고 피투자자에 대하여 자신의 힘으로 그러한 이익에 영향을 미치는 능력이 있을 때 획득됩니다. 구체적으로 연결기업이 다음을 모두 갖는 경우에만 피투자자를 지배합니다.

- 피투자자에 대한 힘(즉 피투자자의 관련활동을 지시하는 현재의 능력을 갖게 하는 현존 권리)
- 피투자자에 대한 관여로 인한 변동이익에 대한 노출 또는 권리
- 투자자의 이익금액에 영향을 미치기 위하여 피투자자에 대하여 자신의 힘을 사용하는 능력

피투자자의 의결권의 과반수 미만을 보유하고 있는 경우 연결기업은 피투자자에 대한 힘을 갖고 있는지를 평가할 때 다음을 포함한 모든 사실과 상황을 고려하고 있습니다.

- 투자자와 다른 의결권 보유자 간의 계약상 약정
- 그 밖의 계약상 약정에서 발생하는 권리
- 연결기업의 의결권 및 잠재적 의결권

연결기업은 지배력의 세 가지 요소 중 하나 이상에 변화가 있음을 나타내는 사실과 상황이 있는 경우 피투자자를 지배하는지 재평가합니다. 종속기업에 대한 연결은 연결기업이 종속기업에 대한 지배력을 획득하는 시점부터 지배력을 상실하기 전까지 이루어집니다. 기중 취득하거나 처분한 종속기업의 자산, 부채, 수익 및 비용은 연결기업이 지배력을 획득한 날부터 연결기업이 종속기업을 더 이상 지배하지 않게 된 날까지 포괄손익계산서에 포함하고 있습니다.

당기순손익과 기타포괄손익의 각 구성요소는 비지배지분이 부(-)의 잔액이 되더라도 지배기업의 소유주와 비지배지분에 귀속시키고 있습니다. 필요한 경우 종속기업의 회계정책을 연결기업과 일치시키기 위하여 종속기업의 재무제표를 수정하여 사용하고 있습니다. 연결기업 간의 거래로 인해 발생한 모든 연결기업의 자산, 부채, 자본, 수익, 비용 및 현금흐름은 전액 제거하고 있습니다.

지배력을 상실하지 않는 종속기업에 대한 지배기업의 소유지분 변동은 자본거래로 회계처리하고 있습니다.

지배기업이 종속기업에 대한 지배력을 상실한 경우 지배력을 상실한 날에 종속기업의 자산(영업권 포함), 부채, 비지배지분 및 자본의 기타 항목을 제거하고 그에 따른 손익을 당기손익으로 인식하고 있습니다. 이전의 종속기업에 대한 잔여 투자는 공정가치로 인식하고 있습니다.

## 2.3 중요한 회계정책

### 2.3.1 사업결합 및 영업권

사업결합은 취득법을 적용하여 회계처리하고 있습니다. 취득원가는 취득일의 공정가치로 측정된 이전대가와 피취득자에 대한 비지배지분 금액의 합계로 측정하고 있습니다. 각 사업결합에 대해 취득자는 피취득자에 대한 비지배지분을 공정가치 또는 피취득자의 식별가능한 순자산 중의 비지배지분의 비례적 지분으로 측정하고 있으며 취득관련원가는 발생시 비용으로 처리하고 있습니다.

연결기업은 취득일에 식별가능한 취득 자산과 인수 부채를 취득일에 존재하는 계약조건, 경제상황, 취득자의 영업정책이나 회계정책 그리고 그 밖의 관련조건에 기초하여 분류하거나 지정하고 있습니다. 이러한 분류는 피취득자의 주계약에서 내재파생상품을 분리하는 것을 포함합니다.

취득자가 피취득자에게 조건부 대가를 제공한 경우 동 대가는 취득일의 공정가치로 측정하여 이전대가에 포함하고 있으며 자산이나 부채로 분류된 조건부 대가의 후속적인 공정가치 변동은 기업회계기준서 제1109호에 따라 당기손익이나 기타포괄손익으로 인식하고 있습니다. 또한 자본으로 분류된 조건부 대가는 재측정하지 않고 정산시 자본내에서 회계처리하고 있습니다. 조건부 대가가 기업회계기준서 제1109호의 적용범위에 해당되지 않는 경우 적절한 기업회계기준서에 따라 측정하고 있습니다.

영업권은 이전대가와 비지배지분 금액 및 이전에 보유하고 있던 지분의 합계액이 식별가능한 취득 자산과 인수 부채의 순액을 초과하는 금액으로 측정하고 있습니다. 취득한 순자산의 공정가치가 이전대가 등의 합계액을 초과하는 경우 연결기업은 모든 취득 자산과 인수 부채를 정확하게 식별하였는지에 대해 재검토하고 취득일에 인식한 금액을 측정하는 데 사용한 절차를 재검토하고 있습니다. 만약 이러한 재검토 후에도 여전히 이전대가 등의 합계액이 취득한 순자산의 공정가치보다 낮다면 그 차익을 당기손익으로 인식하고 있습니다.

최초 인식 후 영업권은 취득원가에서 손상차손누계액을 차감한 가액으로 계상하고 있습니다. 손상검사 목적상 사업결합으로 취득한 영업권은 사업결합으로 인한 시너지효과의 혜택을 받게 될 것으로 기대되는 각 현금창출단위나 현금창출단위집단에 취득일로부터 배분되며 이는 배분대상 현금창출단위나 현금창출단위집단에 피취득자의 다른 자산이나 부채가 할당되어 있는지와 관계없이 이루어집니다.

영업권이 배분된 현금창출단위 내의 영업을 처분하는 경우 처분되는 영업과 관련된 영업권은 처분손익을 결정할 때 그 영업의 장부금액에 포함하며 현금창출단위 내에 존속하는 부분과 처분되는 부분의 상대적인 가치를 기준으로 측정하고 있습니다.



### 2.3.2 유동성/비유동성 분류

연결기업은 자산과 부채를 유동/비유동으로 재무상태표에 구분하여 표시하고 있습니다.

자산은 다음의 경우에 유동자산으로 분류하고 있습니다.

- 정상영업주기 내에 실현될 것으로 예상되거나, 정상영업주기 내에 판매하거나 소비할 의도가 있다.
- 주로 단기매매 목적으로 보유하고 있다.
- 보고기간 후 12개월 이내에 실현될 것으로 예상한다.
- 현금이나 현금성자산으로서, 교환이나 부채 상환 목적으로의 사용에 대한 제한 기간이 보고기간 후 12개월 이상이 아니다.

그 밖의 모든 자산은 비유동자산으로 분류하고 있습니다.

부채는 다음의 경우에 유동부채로 분류하고 있습니다.

- 정상영업주기 내에 결제될 것으로 예상하고 있다.
- 주로 단기매매 목적으로 보유하고 있다.
- 보고기간 후 12개월 이내에 결제하기로 되어 있다.
- 보고기간 후 12개월 이상 부채의 결제를 연기할 수 있는 무조건의 권리를 가지고 있지 않다.

그 밖의 모든 부채는 비유동부채로 분류하고 있습니다.

이연법인세자산(부채)은 비유동자산(부채)으로 분류하고 있습니다.

### 2.3.3 공정가치 측정

연결기업은 파생상품과 같은 금융상품을 보고기간말 현재의 공정가치로 평가하고 있습니다. 공정가치는 측정일에 시장참여자 사이의 정상거래에서 자산을 매도하면서 수취하거나 부채를 이전하면서 지급하게 될 가격입니다. 공정가치 측정은 자산을 매도하거나 부채를 이전하는 거래가 다음 중 어느 하나의 시장에서 이루어지는 것으로 가정하고 있습니다.

- 자산이나 부채의 주된 시장
- 자산이나 부채의 주된 시장이 없는 경우에는 가장 유리한 시장

연결기업은 주된 (또는 가장 유리한) 시장에 접근할 수 있어야 합니다.

자산이나 부채의 공정가치는 시장참여자가 경제적으로 최선의 행동을 한다는 가정하에 시장참여자가 자산이나 부채의 가격을 결정할 때 사용하는 가정에 근거하여 측정하고 있습니다.

비금융자산의 공정가치를 측정하는 경우에는 시장참여자가 경제적 효익을 창출하기 위하여 그 자산을 최고 최선으로 사용하거나 혹은 최고 최선으로 사용할 다른 시장참여자에게 그 자산을 매도하는 시장참여자의 능력을 고려하고 있습니다.

연결기업은 상황에 적합하며 관련된 관측가능한 투입변수의 사용을 최대화하고 관측가능하지 않은 투입변수의 사용을 최소화하면서 공정가치를 측정하는데 충분한 자료가 이용가능한 가치평가기법을 사용하고 있습니다.

재무제표에서 공정가치로 측정되거나 공시되는 모든 자산과 부채는 공정가치 측정에유의적

인 가장 낮은 수준의 투입변수에 근거하여 다음과 같은 공정가치 서열체계로 구분됩니다.

- 수준1: 동일한 자산이나 부채에 대한 접근가능한 활성시장의 (조정되지 않은) 공시가격
- 수준2: 공정가치 측정에 유의적인 가장 낮은 수준의 투입변수가 직접적으로 또는 간접적으로 관측가능한 투입변수를 이용한 공정가치
- 수준3: 공정가치 측정에 유의적인 가장 낮은 수준의 투입변수가 관측가능하지 않은 투입변수를 이용한 공정가치

재무제표에 반복적으로 공정가치로 측정되는 자산과 부채에 대하여 연결기업은 매 보고기간 말 공정가치 측정에 유의적인 가장 낮은 수준의 투입변수에 기초한 분류에 대한 재평가를 통해 서열체계의 수준 간의 이동이 있는지 판단하고 있습니다.

금융자산과 같은 유의적인 자산 및 부채에 대하여는 외부 평가자가 참여합니다. 외부평가자의 참여는 재무담당임원의 승인을 받고 있습니다. 이러한 외부평가자의 선정 기준은 시장 지식, 명성, 독립성 및 윤리기준의 유지를 포함하고 있습니다. 연결기업은 외부 평가자와의 논의를 통해 각각의 상황에서 어떠한 가치평가기법과 투입변수를 사용할지 결정하고 있습니다.

매 보고기간말에 연결기업은 회계정책에 따라 재측정 또는 재검토가 요구되는 자산과 부채의 가치 변동에 대하여 분석하고 있습니다. 이러한 분석시 가치평가 계산 정보를 계약서나 기타 관련 문서와 대사항으로써 최근의 가치평가에서 사용된 주요 투입변수를 검증하고 있습니다.

연결기업은 외부 평가자들과 함께 각각의 자산과 부채의 공정가치 변동과 관련된 외부 원천을 비교하여 변동이 합리적인지 판단하고 있습니다.

연결기업은 외부 평가자들은 가치평가 결과를 연결기업은 외부감사인에게 제시하고 있습니다. 여기에는 가치평가에 사용된 주요 가정에 대한 기술을 포함하고 있습니다.

공정가치 공시 목적상 연결기업은 성격과 특성 및 위험에 근거하여 자산과 부채의 분류를 결정하고 공정가치 서열체계의 수준을 결정하고 있습니다.

### 2.3.4 외화환산

연결기업은 재무제표를 기능통화이면서 보고통화인 원화로 표시하고 있습니다. 화폐성 외화 자산 및 부채는 보고기간말 현재의 기능통화 환율로 환산하고 있습니다. 이에따라 발생하는 환산차이는 당기손익에 반영하고 있습니다.

한편, 역사적원가로 측정하는 외화표시 비화폐성 항목은 최초 거래 발생일의 환율을, 공정가치로 측정하는 외화표시 비화폐성 항목은 공정가치 측정일의 환율을 적용하여인식하고 있습니다. 비화폐성 항목의 환산에서 발생하는 손익은 해당 항목의 공정가치 변동으로 인한 손익의 인식 항목과 동일하게 기타포괄손익 또는 당기손익으로 인식하고 있습니다.

관련 자산, 비용, 수익(또는 그 일부)의 최초 인식에 적용할 환율을 결정하기 위한 거래일은 연결기업은 대가를 선지급하거나 선수취하여 비화폐성자산이나 비화폐성부채를 최초로 인식한 날입니다. 선지급이나 선수취가 여러 차례에 걸쳐 이루어지는 경우 연결기업은 대가의 선지급이나 선수취로 인한 거래일을 각각 결정하고 있습니다.

### 2.3.5 유형자산

건설중인자산은 취득원가에서 손상차손누계액을 차감한 잔액으로, 유형자산은 최초에 원가로 측정하고 있으며 최초 인식 후에 재평가모형을 적용하는 토지를 제외하고는 최초 인식 후에 취득원가에서 감가상각누계액과 손상차손누계액을 차감한 금액을장부금액으로 표시하고 있습니다. 유형자산의 원가는 당해 자산의 매입 또는 건설과 직접적으로 관련되어 발생한 지출로서 경영진이 의도하는 방식으로 자산을 가동하는데 필요한 장소와 상태에 이르게 하는데 직접 관련되는 원가를 포함하고 있습니다.

후속원가는 자산으로부터 발생하는 미래경제적효익이 유입될 가능성이 높으며, 그 원가를 신뢰성 있게 측정할 수 있는 경우에 한하여 자산의 장부금액에 포함하거나 적절한 경우 별도의 자산으로 인식하고 있으며, 이 때 대체된 부분의 장부금액은 제거하고 있습니다. 한편 일상적인 수선·유지와 관련하여 발생하는 원가는 발생시점에당기손익으로 인식하고 있습니다.

토지를 제외한 유형자산은 아래에 제시된개별 자산별로 추정된 경제적 내용연수 동안 정액법으로 감가상각하고 있습니다.

구 분	내용연수
건물	5 ~ 50 년
구축물	2 ~ 30 년
기계장치	2 ~ 15 년
기타의유형자산	2 ~ 10 년

### 2.3.6 리스

연결기업은 계약에서 대가와 교환하여, 식별되는 자산의 사용 통제권을 일정기간 이전하게 하는지를 고려하여 계약의 약정시점에, 계약자체가 리스인지, 계약이 리스를 포함하는지를 판단합니다.

#### - 리스이용자로서의 회계처리

연결기업은 단기리스와 소액 기초자산 리스를 제외한 모든 리스에 대하여 하나의 인식과 측정 접근법을 적용합니다. 연결기업은 리스로 지급의무를 나타내는 리스부채와 기초자산의 사용권을 나타내는 사용권자산을 인식합니다.

##### (1) 사용권자산

연결기업은 리스개시일(즉, 기초자산이 사용가능한 시점)에 사용권자산을 인식합니다. 사용권자산은 원가로 측정하고, 후속 측정 시 원가모형을 적용하였습니다. 원가모형을 적용하기 위하여 감가상각누계액과 손상차손누계액을 차감하고, 리스부채의 재측정에 따른 조정을 반영합니다. 사용권자산의 원가는 인식된 리스부채 금액, 최초직접원가, 그리고 받은 리스 인센티브를 차감한 리스개시일이나 그 전에 지급한 리스료를 포함합니다. 사용권자산은 리스기간과 자산의 추정된 내용연수 중 짧은 기간에 걸쳐 정액기준으로 감가상각됩니다.

리스기간 종료시점에 연결기업에 기초자산의 소유권이 이전되는 경우나 사용권자산의 원가에 연결기업이 매수선택권을 행사할 것임이 반영되는 경우, 감가상각은 자산의 기초자산의 추정된 내용연수를 사용하여 계산됩니다.

##### (2) 리스부채

리스 개시일에, 연결기업은 리스기간에 걸쳐 지급될 리스료의 현재가치로 리스부채를 측정합니다. 리스료는 고정리스료(실질적인 고정리스료를 포함하고, 받을 리스 인센티브는 차감), 지수나 요율에 따라 달라지는 변동리스료 및 잔존가치보중에 따라 지급될 것으로 예상되는 금액으로 구성됩니다. 리스료는 또한 연결기업이 매수선택권을 행사할 것이 상당히 확실한 경우에 그 매수선택권의 행사가격과 리스기간이 연결기업의 종료선택권 행사를 반영하는 경우에 그 리스를 종료하기 위하여 부담하는 금액을 포함합니다.

지수나 요율에 따라 달라지는 변동리스료가 아닌 변동리스료는 (재고자산을 생산하는데 발생한 것이 아니라면) 리스료 발생을 유발하는 사건 또는 조건이 발생한 기간의 비용으로 인식합니다.

연결기업은 리스료의 현재가치를 계산할 때, 리스의 내재이자율을 쉽게 산정할 수 없기 때문에 리스개시일의 증분차입이자율을 사용합니다. 리스개시일 이후 리스부채 금액은 이자를 반영하여 증가하고 지급한 리스료를 반영하여 감소합니다. 또한, 리스부채의 장부금액은 리스기간의 변경, 리스료의 변경(예를 들어, 리스료를 산정할 때 사용한 지수나 요율의 변동으로 생기는 미래 리스료의 변동) 또는 기초자산을 매수하는 선택권 평가에 변동이 있는 경우 재측정됩니다.

##### (3) 단기리스와 소액 기초자산 리스

연결기업은 리스에 단기리스(즉, 이러한 리스는 리스기간이 리스개시일로부터 12개월 이하이고 매수선택권을 포함하지 않음)에 대한 인식 면제 규정을 적용합니다. 또한 연결기업은 소액자산으로 간주되는 사무용품의 리스에 소액자산 리스에 대한 인식 면제 규정을 적용합니다. 단기리스와 소액자산 리스에 대한 리스료는 리스기간에 걸쳐 정액기준으로 비용으로 인식합니다.

#### - 리스제공자로서의 회계처리

연결기업은 기초자산의 소유에 따른 위험과 보상의 대부분을 이전하지 않는 리스를 운용리스로 분류합니다. 리스료 수익은 리스기간에 걸쳐 정액 기준으로 인식하며, 영업 성격에 따

라 손익계산서에서 매출에 포함됩니다. 운용리스 체결과정에서 부담하는 리스개설 직접원가를 기초자산의 장부금액에 더하고 리스료 수익과 같은 기준으로 리스기간에 걸쳐 비용으로 인식합니다. 조건부 임대료는 임대료를 수취하는 시점에 매출로 인식합니다.

### 2.3.7 차입원가

의도된 용도로 사용하거나 판매가능한 상태에 이르게 하는 데 상당한 기간을 필요로 하는 자산의 취득, 건설 또는 생산과 직접 관련된 차입원가는 당해 자산 원가의 일부로 자본화하고 있습니다. 기타 차입원가는 발생시 비용으로 계상하고 있습니다. 차입원가는 이자금의 차입과 관련되어 발생한 이자와 기타 원가로 구성되어 있습니다.

### 2.3.8 투자부동산

투자부동산은 관련 거래원가를 가산한 취득원가로 측정하고 있으며 발생시점에 자산의 인식요건을 충족한 대체원가를 포함하고 있습니다. 다만, 일상적인 관리활동에서 발생하는 원가는 발생시점에 비용으로 인식하고 있습니다. 최초 인식 이후 투자부동산은 역사적원가에서 감가상각누계액과 손상차손누계액을 차감한 잔액으로 계상하고 있습니다.

투자부동산의 잔존가치, 내용연수 및 감가상각방법은 적어도 매 회계연도말에 그 적정성을 검토하고 있으며 예상 사용기간의 변경이나 경제적효익의 예상 소비형태 변화 등으로 인하여 변경이 필요한 경우에는 추정의 변경으로 회계처리하고 있습니다. 감가상각비는 해당 투자부동산의 기능과 일관된 비용항목으로 하여 당기손익에 반영하고있습니다.

연결기업은 투자부동산을 처분(즉, 취득자가 해당 자산을 통제하게 되는 날)하거나 사용을 통하여 더 이상 미래경제적효익을 얻을 수 없을 것으로 예상되는 경우 재무제표에서 제거하고 있으며 이로 인하여 발생하는 순처분금액과 장부금액의 차이는 제거시점의 당기손익에 반영하고 있습니다. 투자부동산의 제거로 인해 발생하는 손익에 포함될 대가(금액)는 기업회계기준서 제1115호의 거래가격 산정에 관한 요구사항에 따라 산정됩니다.

또한 해당자산의 사용목적이 변경된 경우에 한하여 투자부동산에서 다른 계정으로 대체하거나 다른 계정에서 투자부동산으로 대체하고 있습니다.

### 2.3.9 무형자산

연결기업은 개별적으로 취득한 무형자산은 취득원가로 계상하고 사업결합으로 취득하는 무형자산은 매수시점의 공정가치로 계상하며 최초취득 이후 상각누계액과 손상차손누계액을 직접 차감하여 표시하고 있습니다. 한편 개발비를 제외한 내부적으로 창출된 무형자산은 발생시점에 비용항목으로 하여 당기손익에 반영하고 있습니다.

무형자산은 유한한 내용연수를 가진 무형자산과 비한정 내용연수를 가진 무형자산으로 구분되는 바, 유한한 내용연수를 가진 무형자산은 해당 내용연수에 걸쳐 상각하고손상징후가 파악되는 경우 손상여부를 검토하고 있습니다. 또한 내용연수와 상각방법은 매 회계연도말에 그 적정성을 검토하고 있으며 예상 사용기간의 변경이나 경제적효익의 소비형태 변화 등으로 인하여 변경이 필요한 경우에는 추정의 변경으로 회계처리하고 있습니다. 무형자산상각비는 해당 무형자산의 기능과 일관된 비용항목으로 하여 당기손익에 반영하고 있습니다.

무형자산은 다음의 내용연수에 걸쳐 정액법으로 감가상각하고 있습니다.

구 분	추정 내용연수
개발비	5 ~ 10 년
산업재산권	5 년
기타의무형자산	4 ~ 15 년

한편 비한정 내용연수를 가진 무형자산은 상각하지 아니하되 매년 개별적으로 또는 현금창출단위에 포함하여 손상검사를 수행하고 있습니다. 또한 매년 해당 무형자산에 대하여 비한정 내용연수를 적용하는 것이 적절한지를 검토하고 적절하지 않은 경우 전진적인 방법으로 유한한 내용연수로 변경하고 있습니다. 무형자산은 처분하는 때(즉, 취득자가 해당 자산을 통제하게 되는 날) 또는 사용이나 처분으로부터 미래 경제적 효익이 기대되지 않을 때 제거합니다. 연결기업은 무형자산 제거시 순매각금액과 장부금액의 차이로 인한 손익은 제거시점의 당기손익에 반영하고 있습니다.

#### 연구개발비

연결기업은 연구에 대한 지출을 발생시점에 비용으로 인식하고 있습니다. 다만 개별 프로젝트와 관련된 개발비의 경우, i) 무형자산을 사용하거나 판매하기 위해 그 자산을 완성할 수 있는 기술적 실현가능성을 제시할 수 있고, ii) 무형자산을 완성하여 사용하거나 판매하려는 의도와 능력이 있으며, iii) 이를 위한 충분한 자원이 확보되어 있고, iv) 무형자산이 어떻게 미래경제적효익을 창출할 수 있는 지를 제시할 수 있으며, v) 개발단계에서 발생한 무형자산 관련 지출을 신뢰성 있게 측정할 수 있는 경우에 한하여 무형자산으로 계상하고 있습니다.

한편 자산으로 인식한 개발비는 원가모형을 적용하여 취득원가에서 상각누계액과 손상차손누계액을 직접 차감하여 표시하고 있으며 개발이 완료되어 사용가능한 시점부터 경제적효익의 예상 지속기간에 걸쳐 상각하고 매출원가로 계상하고 있습니다. 연결기업은 자산으로 인식한 개발비에 대하여 개발기간동안 매년 손상검사를 실시하고 있습니다.

#### 산업재산권

개별적으로 취득한 산업재산권은 역사적 원가로 표시하고 있습니다. 산업재산권은 한정된 내용연수를 가지고 있으며 원가에서 상각누계액을 차감한 가액으로 표시하고있습니다. 산업

재산권은 추정내용연수(5년) 동안 원가를 배분하기 위하여 정액법에 따라 상각이 이루어지고 있습니다.

#### 시설이용권

시설이용권은 이를 이용할 수 있을 것으로 기대되는 기간에 대하여 예측가능한 제한이 없으므로 비한정 내용연수를 적용하고 있습니다.

#### 기타의무형자산

기타의무형자산은 소프트웨어 등을 포함하고 있으며 역사적 원가로 표시하고 있습니다. 기타의무형자산은 한정된 내용연수(5년)를 가지고 있으며 원가에서 상각누계액을 차감한 가액으로 표시하고 있습니다. 기타의무형자산은 추정내용연수 동안 원가를 배분하기 위하여 정액법에 따라 상각이 이루어지고 있습니다.



### 2.3.10 재고자산

연결기업은 재고자산을 취득원가와 순실현가능가치 중 낮은 금액으로 평가하고 있습니다. 한편 재고자산별 취득원가는 매입원가, 전환원가 및 재고자산을 현재의 장소에 현재의 상태로 이르게 하는 데 발생한 기타원가를 포함하고 있습니다. 재고자산의 단위원가는 미착품(개별법)을 제외하고는 총평균법에 따라 결정하고 있습니다.

한편 순실현가능가치는 정상적인 영업과정의 예상 판매가격에서 예상되는 추가 완성원가와 판매비용을 차감한 금액으로 산정하고 있습니다.

### 2.3.11 비금융자산의 손상

연결기업은 매 보고기간말에 자산의 손상을 시사하는 징후가 존재하는지 검토하고 있습니다. 그러한 징후가 존재하는 경우 또는 매년 자산에 대한 손상검사가 요구되는 경우 연결기업은 자산의 회수가능액을 추정하고 있습니다. 자산의 회수가능액은 자산 또는 현금창출단위의 순공정가치와 사용가치 중 큰 금액이며 개별자산별로 결정하나 해당개별자산의 현금유입이 다른 자산이나 자산집단의 현금유입과 거의 독립적으로 창출되지 않는 경우 해당 개별자산이 속한 현금창출단위별로 결정됩니다. 자산의 장부금액이 회수가능액을 초과하는 경우 자산은 손상된 것으로 보며 자산의 장부금액을 회수가능액으로 감소시키게 됩니다.

사용가치는 해당 자산의 기대 미래현금흐름의 추정치를 화폐의 시간가치와 해당 자산의 위험에 대한 시장의 평가를 반영한 세전할인율로 할인한 현재가치로 평가하고 있습니다. 순공정가치는 최근거래가격을 고려하고 있습니다. 그러한 거래가 식별되지 않는 경우 적절한 평가모형을 사용하여 결정하고 있습니다. 이러한 계산에는 평가배수, 상장주식의 시가 또는 기타 공정가치 지표를 이용하고 있습니다.

연결기업은 개별자산이 배부된 각각의 현금흐름창출단위에 대하여 작성된 구체적인 재무예산/예측을 기초로 손상금액을 계산하고 있습니다. 재무예산/예측은 일반적으로 5년간의 기간을 다루며 더 긴 기간에 대해서는 장기성장률을 계산하여 5년 이후의 기간에 적용하고 있습니다.

손상차손은 손상된 자산의 기능과 일관된 비용항목으로 하여 당기손익에 반영하고 있습니다. 다만 재평가모형을 적용하는 자산으로서 이전에 인식한 재평가잉여금이 있는 경우에는 이전 재평가금액을 한도로 재평가잉여금과 상계하고 있습니다.

영업권을 제외한 자산에 대하여 매 보고기간말에 과거에 인식한 자산의 손상차손이 더 이상 존재하지 않거나 또는 감소하였다는 것을 시사하는 징후가 있는지 여부를 평가하며 그러한 징후가 있는 경우 회수가능액을 추정하고 있습니다. 과거에 인식한 영업권을 제외한 자산의 손상차손은 직전 손상차손의 인식시점 이후 해당 자산의 회수가능액을 결정하는데 사용된 추정치에 변화가 있는 경우에 한하여 손상차손을 인식하지 않았을 경우의 자산의 장부금액의 상각 후 잔액을 한도로 장부금액을 회수가능액으로 증가시키고 이러한 손상차손환입은 당기손익에 반영하고 있습니다. 다만 재평가모형을 적용하고 있는 자산의 경우에는 동 환입액을 재평가잉여금의 증가로 처리하고 있습니다.

다음의 자산에 대하여는 자산손상검사에 있어 각각의 기준이 추가적으로 적용되고 있습니다.

## 영업권

연결기업은 매년 12월 31일과 손상징후가 발생하였을 때 영업권의 손상검사를 수행하고 있습니다. 영업권에 대한 손상검사는 해당 영업권과 관련된 각각의 현금창출단위 또는 현금창출단위집단의 회수가능액을 추정하는 방식으로 수행되고 있으며 현금창출단위의 회수가능액이 장부금액에 미달하는 경우 손상차손을 인식하고 영업권에 대하여 인식한 손상차손은 이후에 환입하지 않습니다.

## 무형자산

연결기업은 비한정 내용연수를 가진 무형자산에 대하여 매년 12월 31일과 손상징후가 발생하였을 때 개별 자산별 또는 현금창출단위별로 손상검사를 수행하고 있습니다.

### 2.3.12 현금 및 현금성자산

재무상태표상의 현금 및 현금성자산은 보통예금과 소액현금 및 취득당시 만기가 3개월이내인 단기성 예금으로 구성되어 있습니다. 현금흐름표상의 현금 및 현금성자산은 이러한 현금 및 현금성자산에서 당좌차월을 차감한 후의 금액을 의미합니다.

### 2.3.13 금융상품: 최초인식과 후속측정

금융자산은 거래당사자 어느 한 쪽에게는 금융자산이 생기게 하고 거래상대방에게 금융부채나 지분상품을 생기게 하는 모든 계약입니다.

#### (1) 금융자산

##### 1) 최초인식 및 측정

금융자산은 최초인식시점에 후속적으로 상각후원가로 측정되는 금융자산, 기타포괄손익-공정가치측정금융자산, 그리고 당기손익-공정가치측정금융자산으로 분류됩니다.

최초 인식 시점에 금융자산의 분류는 금융자산의 계약상 현금흐름 특성과 금융자산을 관리하기 위한 연결기업의 사업모형에 따라 달라집니다. 유의적인 금융요소가 포함되지 않거나 실무적 간편법을 적용하는 매출채권을 제외하고는, 연결기업은 금융자산을 최초에 공정가치로 측정하며, 당기손익-공정가치로 측정하는 금융자산의 경우가 아니라면 거래원가를 가감합니다. 유의적인 금융요소가 포함되지 않거나 실무적 간편법을 적용하는 매출채권은 기업회계기준서 제1115호에 따라 결정된 거래가격으로 측정합니다.

금융자산을 상각후원가 또는 기타포괄손익-공정가치로 측정하기 위해서는 현금흐름이 원리금만으로 구성(SPPI)되어야 합니다. 이 평가는 SPPI 테스트라고 하며, 개별 상품 수준에서 수행됩니다.

금융자산의 관리를 위한 연결기업의 사업모형은 현금흐름을 발생시키기 위해 금융자산을 관리하는 방법과 관련됩니다. 사업모형은 현금흐름의 원천이 금융자산의 계약상 현금흐름의 수취인지, 매도인지 또는 둘 다 인지를 결정합니다.

시장의 합의나 규제에 의해 설정된 기간 프레임 내에서 금융자산을 이전하는 것이 요구되는 금융자산의 매입 또는 매도(정형화된 거래)는 거래일에 인식됩니다. 즉, 연결기업이 금융자산을 매입하거나 매도하기로 약정한 날을 의미합니다.

## 2) 후속측정

후속 측정을 위해 금융자산은 아래 네 가지의 범주로 분류됩니다.

- 상각후원가 측정 금융자산 (채무상품)
- 누적 손익을 당기손익으로 재순환하는 기타포괄손익-공정가치 측정 금융자산 (채무상품)
- 제거시 누적 손익을 당기손익으로 재순환하지 않는 기타포괄손익-공정가치 측정 금융자산 (지분상품)
- 당기손익-공정가치 측정 금융자산

### 상각후원가 측정 금융자산 (채무상품)

이 범주는 연결기업과 가장 관련이 높습니다. 연결기업은 아래 조건을 모두 만족하는 경우에 금융자산을 상각후원가로 측정합니다.

- 계약상 현금흐름을 수취하기 위해 보유하는 것이 목적인 사업모형 하에서 금융자산을 보유하고,
- 금융자산의 계약 조건에 따라 특정일에 원금과 원금잔액에 대한 이자 지급만으로 구성되어 있는 현금흐름이 발생합니다.

상각후원가측정 금융자산은 후속적으로 유효이자율(EIR)법을 사용하여 측정되며, 손상을 인식합니다. 자산의 제거, 변경 또는 손상에서 발생하는 이익과 손실은 당기손익으로 인식됩니다.

### 기타포괄손익-공정가치 측정 금융자산 (채무상품)

연결기업은 아래의 조건을 모두 충족하는 채무상품을 기타포괄손익-공정가치 금융자산으로 측정합니다.

- 계약상 현금흐름의 수취와 금융자산의 매도 둘 다를 통해 목적을 이루는 사업모형 하에서 금융자산을 보유하고,
- 금융자산의 계약 조건에 따라 특정일에 원리금 지급만으로 구성되어 있는 현금흐름이 발생

기타포괄손익-공정가치 측정 채무상품에서, 이자수익, 외화환산손익, 그리고 손상 또는 환입은 상각후원가 측정 금융자산과 동일한 방법으로 계산되어 당기손익으로 인식됩니다. 나머지 공정가치 변동부분은 기타포괄손익으로 인식됩니다. 금융자산의 제거시, 기타포괄손익으로 인식한 공정가치 누적 변동분은 당기손익으로 재순환됩니다.

연결기업의 기타포괄손익-공정가치 측정 채무상품은 비유동자산으로 분류되는 채무상품에 포함됩니다.

### 기타포괄손익-공정가치 측정 금융자산 (지분상품)

최초 인식 시점에, 연결기업은 기업회계기준서 제1032호 '금융상품 표시'에서의 지분의 정의를 충족하고 투자 목적으로 보유하고 있지 않은 지분상품을 기타포괄손익-공정가치로 측정하도록 하는 취소 불가능한 선택을 할 수 있습니다.

이러한 금융자산에서 발생하는 손익은 당기손익으로 재순환되지 않습니다. 배당은 연결기업이 금융자산의 원가중 일부를 회수하여 이익을 얻는 경우에는 기타포괄손익으로 처리되며, 이를 제외하고는 받을 권리가 확정되었을 때 손익계산서상 기타수익으로 인식됩니다. 기타포괄손익-공정가치 측정 지분상품은 손상을 인식하지 않습니다.

### 당기손익-공정가치 측정 금융자산

당기손익-공정가치 측정 금융자산은 단기매매항목, 최초 인식 시에 당기손익-공정가치로 측정하도록 지정된 금융자산 또는 공정가치로 측정하도록 요구되는 금융자산을 포함합니다. 단기간 내에 매도하거나 재구매할 목적으로 취득한 금융자산은 단기매매항목으로 분류됩니다. 분리된 내재파생상품을 포함한 파생상품은 효과적인 위험회피수단으로 지정되지 않았다면 단기매매항목으로 분류됩니다. 현금흐름이 원리금 지급만으로 구성되지 않은 금융자산은 사업모형에 관계없이 당기손익-공정가치 측정 금융자산으로 분류 및 측정됩니다. 상기 문단에서 서술된 것과 같이 채무상품이 상각후원가 또는 기타포괄손익-공정가치 측정 금융자산으로 분류됨에도 불구하고 회계 불일치를 제거하거나 유의적으로 감소시킬 수 있다면 채무상품을 당기손익-공정가치로 측정하도록 지정할 수 있습니다.

당기손익-공정가치 측정 금융자산은 재무상태표에 공정가치로 표시되며, 공정가치의 순변동은 손익계산서에서 당기손익으로 인식됩니다.

이 범주는 파생상품과 공정가치의 변동을 기타포괄손익으로 처리하는 취소불가능한 선택을 하지 않은 상장 지분 상품을 포함합니다. 상장 지분 상품에 대한 배당은 권리가 확정된 시점에 당기손익으로 인식합니다.

복합계약에 내재된 파생상품은 경제적인 특성과 위험이 주계약에 밀접하게 관련되지 않고, 내재파생상품과 동일한 조건인 별도의 상품이 파생상품의 정의를 충족하며, 복합계약이 당기손익-공정가치로 측정되지 않는다면 주계약으로부터 분리하여 별도의 파생상품으로 회계 처리합니다. 내재파생상품은 공정가치로 측정하고 공정가치의 변동을 당기손익으로 인식합니다. 현금흐름을 유의적으로 변경시키는 계약 조건의 변경이 있거나 당기손익-공정가치 측정 범주에 해당하지 않게 되는 경우에만 재평가가 발생합니다.

주계약이 금융자산인 복합계약에서 내재파생상품은 분리하여 회계처리하지 않습니다. 주계약인 금융자산과 내재파생상품은 상품 전체를 당기손익-공정가치 측정 금융자산으로 분류합니다.

### 3) 제거

금융자산 (또는, 금융자산의 일부 또는 비슷한 금융자산의 집합의 일부)은 다음과 같은 상황에서 우선적으로 제거됩니다.

- 금융자산의 현금흐름을 수취할 권리가 소멸되거나
- 연결기업이 금융자산의 현금흐름을 수취할 권리를 양도하거나 양도(pass-through) 계약에 따라 수취한 현금흐름 전체를 중요한 지체 없이 제3자에게 지급할 의무가 있다. 이 경우에 연결기업은 금융자산의 보유에 따른 위험과 보상의 대부분을 이전하거나 금융자산의 보유에 따른 위험과 보상의 대부분을 이전하지도 보유하지도 않으나 자산에 대한 통제를 이전

연결기업은 금융자산의 현금흐름을 수취할 권리를 이전하거나 양도(pass-through) 계약을 체결할 때, 자산을 소유함에 따른 위험과 보상을 유지하는지를 평가합니다. 연결기업은 금융자산의 위험과 보상의 대부분을 보유하지도 이전하지도 않았다면, 해당 금융자산에 지속적으로 관여하는 정도까지 그 금융자산을 계속 인식합니다. 이 경우에, 연결기업은 관련된 부채를 인식합니다. 양도된 자산과 관련된 부채는 연결기업이 보유한 권리와 의무를 반영하여 측정합니다.

보증을 제공하는 형태인 지속적 관여는, 양도된 자산의 장부금액과 수취한 대가 중 상환을 요구받을 수 있는 최대 금액 중 낮은 금액으로 측정됩니다.

#### 4) 금융자산의 손상

금융자산의 손상과 관련된 자세한 공시 사항은 아래 주석에 제공됩니다.

- 유의적인 가정에 대한 공시
- 기타포괄손익-공정가치로 측정되는 채무상품
- 계약자산을 포함한 매출채권

연결기업은 당기손익-공정가치 항목을 제외한 모든 채무상품에 대하여 기대신용손실(ECL)에 대한 총당금을 인식합니다. 기대신용손실은 계약상 수취하기로 한 현금흐름과 연결기업이 수취할 것으로 예상하는 모든 현금흐름의 차이를 최초의 유효이자율로 할인하여 추정합니다. 예상되는 현금흐름은 보유한 담보를 처분하거나 계약의 필수 조건인 그 밖의 신용보강으로부터 발생하는 현금흐름을 포함합니다.

기대신용손실은 두 개의 stage로 인식합니다. 최초 인식 이후 신용위험의 유의적인 증가가 없는 신용 익스포저에 대하여, 기대신용손실은 향후 12개월 내에 발생할 가능성이 있는 채무불이행 사건으로부터 발생하는 신용손실(12개월 기대신용손실)을 반영합니다. 최초 인식 이후 신용위험의 유의적인 증가가 있는 신용 익스포저에 대하여, 손실총당금은 채무불이행 사건이 발생하는 시기와 무관하게 익스포저의 남은 존속기간에 대한 기대신용손실(전체기간 기대신용손실)을 측정하도록 요구됩니다.

매출채권과 계약자산에 대하여, 연결기업은 기대신용손실 계산에 간편법을 적용할 수 있습니다. 따라서, 연결기업은 신용위험의 변동을 추적하지 않는 대신에, 각 결산일에 전체기간 기대신용손실에 해당하는 금액으로 손실총당금을 인식합니다. 연결기업은 특정 채무자에 대한 미래전망정보와 경제적 환경을 반영하여 조정된 과거 신용손실 경험에 근거하여 총당금 설정률표를 설정합니다.

연결기업은 계약상 지급이 최종거래일 이후 90일이 경과된 경우에 금융자산을 채무불이행으로 간주합니다. 그러나, 특정한 경우에, 연결기업은 신용보강을 고려하기 전에 내부 또는 외부 정보가 연결기업이 계약상의 원금 전액을 수취하지 못할 것으로 나타내는 경우금융자산을 채무불이행으로 간주할 수 있습니다.

## (2) 금융부채

### 1) 최초인식 및 측정

금융부채는 최초 인식 시점에 당기손익-공정가치 측정 금융부채, 대출과 차입, 미지급금 또는 효과적인 위험회피 수단으로 지정된 파생상품으로 적절하게 분류됩니다.

모든 금융부채는 최초에 공정가치로 인식되고, 대여금, 차입금 및 미지급금의 경우에는 직접 관련된 거래원가를 차감합니다.

연결기업의 금융부채는 매입부채와 기타 미지급금, 당좌차월을 포함한 대여 및 차입과 파생상품부채를 포함합니다.

### 2) 후속측정

금융부채의 후속측정은 금융부채의 분류에 따라 상이합니다.

#### 당기손익-공정가치 측정 금융부채

당기손익-공정가치 측정 금융부채는 단기매매금융부채와 최초 인식 시점에 당기손익-공정가치로 측정하도록 지정된 금융부채를 포함합니다.

금융부채가 단기간 내에 재매입되는 경우에는 단기매매항목으로 분류됩니다. 이 범주는 또한 기업회계기준서 제1109호에서 정의된 위험회피관계에 있는 위험회피수단으로 지정되지 않은 파생상품을 포함합니다. 또한 분리된 내재파생상품은 위험회피에 효과적인 수단으로 지정되지 않았다면 단기매매항목으로 분류됩니다.

단기매매항목인 금융부채에서 발생하는 손익은 당기손익으로 인식됩니다.

당기손익-공정가치 항목으로 지정된 금융부채는 기업회계기준서 제1109호의 기준을 충족하는 경우에 최초 인식 시점에만 지정됩니다. 연결기업은 어떤 금융부채도 당기손익-공정가치 항목으로 지정하지 않았습니다.

#### 대여금 및 차입금

이 범주는 연결기업과 관련이 높습니다. 최초 인식 이후에, 이자부 대여금과 차입금은 후속적으로 유효이자율법을 사용하여 상각후원가로 측정됩니다. 부채가 제거되거나 유효이자율 상각 절차에 따라 발생하는 손익은 당기손익으로 인식됩니다.

상각후원가는 유효이자율의 필수적인 부분인 수수료나 원가에 대한 할인이나 할증액을 고려하여 계산됩니다.

이 범주는 일반적으로 이자부 대여나 차입에 적용합니다.

#### 3) 제거

금융부채는 지급 의무의 이행, 취소, 또는 만료된 경우에 제거됩니다. 기존 금융부채가 대여자는 동일하지만 조건이 실질적으로 다른 금융부채에 의해 교환되거나, 기존 부채의 조건이 실질적으로 변경된 경우에, 이러한 교환이나 변경은 최초의 부채를 제거하고 새로운 부채를 인식하게 합니다. 각 장부금액의 차이는 당기손익으로 인식합니다.

#### 4) 상계

인식한 자산과 부채에 대해 법적으로 집행가능한 상계권리를 현재 보유하고 있고 순액으로 결제하거나, 자산을 회수하는 동시에 부채를 결제할 의도를 가지고 있는 경우에는 금융자산과 금융부채를 상계하고 재무상태표에 순액으로 표시하고 있습니다.

#### 2.3.14 파생금융상품

파생상품은 파생상품계약 체결시점에 공정가치로 최초 인식되며 후속적으로 공정가치로 재측정됩니다. 위험회피회계의 적용요건을 충족하지 않는 파생상품의 공정가치변동은 거래의 성격에 따라 '금융수익(비용)'으로 포괄손익계산서에 인식됩니다.

#### 2.3.15 자기주식

연결기업은 자기주식을 자본에서 차감하여 회계처리하고 있습니다. 자기주식의 취득, 매각,

발행 또는 취소에 따른 손익은 손익계산서에 반영하지 않으며 장부금액과 처분대가의 차이는 기타자본항목으로 회계처리하고 있습니다.

#### 2.3.16 현금배당

연결기업은 주주에 대한 현금의 분배가 승인되고 더 이상 기업에게 재량이 없는 시점에 부채를 인식하고 있습니다. 주주에 대한 분배는 주주에 의한 승인을 필요로 합니다. 대응되는 금액은 자본에 직접 반영하고 있습니다.

#### 2.3.17 종업원급여

연결기업은 확정급여형 퇴직연금제도를 운영하고 있습니다. 확정급여제도의 급여원가는 예측단위적립방식을 이용하여 결정됩니다. 보험수리적손익, 순이자에포함된 금액을제외한 사외적립자산의 수익 및 순이자에 포함된 금액을 제외한 자산인식상한효과의변동으로 구성된 재측정요소는 발생 즉시 기타포괄손익으로 인식하고 있으며 후속적으로 당기손익으로 재분류하지 아니하고 있습니다.

과거근무원가는 다음 중 이른 날에 비용으로 인식하고 있습니다.

- 제도의 개정이나 축소가 발생할 때
- 관련되는 구조조정원가나 해고급여를 인식할 때

순이자는 순확정급여부채(자산)에 할인율을 곱하여 결정하고 있습니다. 연결기업은 근무원가와 순확정급여부채의 순이자를 판매비와관리비 및 매출원가의 항목으로 당기손익으로 인식하고 있습니다.

한편, 연결기업은 확정기여형 퇴직연금제도도 운영하고 있습니다. 확정기여제도와 관련하여 일정기간 종업원이 근무용역을 제공하였을 때에는 그 근무용역과 교환하여확정기여제도에 납부해야 할 기여금에 대하여 자산의 원가에 포함하는 경우를 제외하고는 당기손익으로 인식하고 있습니다. 납부해야 할 기여금은 이미 납부한 기여금을 차감한 후 부채로 인식하고 있습니다. 또한, 이미 납부한 기여금이 보고기간말 이전에 제공된 근무용역에 대해 납부하여야 하는 기여금을 초과하는 경우에는 초과 기여금 때문에 미래 지급액이 감소하거나 현금이 환급되는 만큼을 자산으로 인식하고 있습니다.

### 2.3.18 총당부채

연결기업은 과거사건의 결과로 현재의무(법적의무 또는 의제의무)가 존재하고 당해 의무를 이행하기 위하여 경제적효익을 갖는 자원이 유출될 가능성이 높으며 당해 의무의 이행에 소요되는 금액을 신뢰성 있게 추정할 수 있는 경우에 총당부채를 인식하고 있습니다. 총당부채를 결제하기 위하여 필요한 지출액의 일부 또는 전부를 제3자가 변제할 것이 예상되는 경우 연결기업이 의무를 이행한다면 변제를 받을 것이 거의확실하게되는 때에 한하여 변제금액을 인식하고 별도의 자산으로 회계처리하고 있습니다. 총당부채와 관련하여 손익계산서에 인식되는 비용은 제3자의 변제와 관련하여인식한 금액과 상계하여 표시하고 있습니다.

화폐의 시간가치 효과가 중요한 경우 총당부채는 부채의 특유위험을 반영한 현행 세전 이자율로 할인하고 있습니다. 총당부채를 현재가치로 평가하는 경우, 기간 경과에따른 장부금액의 증가는 금융원가로 인식하고 있습니다.

### 2.3.19 고객과의 계약에서 생기는 수익

연결기업은 전자 소재, 바이오 소재, 동박 및 전지박 등의 제조 및 판매 등을 주요사업으로 영위하고 있습니다. 고객과의 계약에서 연결기업은 재화나 용역의 통제가 고객에 이전되었을 때, 해당 재화나 용역의 대가로 받을 권리를 갖게 될 것으로 예상하는 대가를 반영하는 금액으로 수익을인식합니다. 연결기업은 고객과의 계약에서 재화나 용역을 고객에게 제공하기 전에 정해진 각 재화나 용역을 통제하므로 본인으로 결론 내렸습니다.

#### (1) 유의적인 금융요소

기준서 제1115호의 실무적 간편법을 적용하여, 연결기업은 계약을 개시할 때 고객에게 약속한 재화나 용역을 이전하는 시점과 고객이 그에 대한 대가를 지급하는 시점 간의 기간이 1년 이내일 것이라고 예상된다면 약속한 대가(금액)에 유의적인 금융요소의 영향을 반영하지 않습니다.



## (2) 계약 잔액

### 1) 계약자산

계약자산은 고객에게 이전한 재화나 용역에 대하여 그 대가를 받을 권리입니다. 고객이 대가를 지급하기 전이나 지급기일 전에 연결기업이 고객에게 재화나 용역을 이전하는 경우 그 대가를 받을 기업의 권리로 그 권리에 시간의 경과 외의 조건이 있는 자산은 계약자산입니다.

### 2) 매출채권

수취채권은 무조건적인 연결기업의 권리를 나타냅니다. 왜냐하면 시간만 경과하면 대가를 지급받을 수 있기 때문입니다. 금융자산 관련 회계정책은 주석 2.2.13 부분을 참조 합니다.

### 3) 계약부채

계약부채는 연결기업이 고객에게서 이미 받은 대가(또는 지급기일이 된 대가)에 상응하여 고객에게 재화나 용역을 이전하여야 하는 기업의 의무입니다. 만약 연결기업이 재화나 용역을 고객에 이전하기 전에 고객이 대가를 지불한다면, 지급이 되었거나 지급기일 중 이른 시점에 계약부채를 인식합니다. 계약부채는 연결기업이 계약에 따라 수행의무를 이행할 때 수익으로 인식합니다.

## 2.3.20 법인세

### (1) 당기법인세

당기 및 과거기간의 당기법인세부채(자산)는 보고기간말까지 제정되었거나 실질적으로 제정된 세율(및 세법)을 사용하여 과세당국에 납부할(과세당국으로부터 환급받을)것으로 예상되는 금액으로 측정하고 있습니다.

자본에 직접 반영되는 항목과 관련된 당기법인세는 자본에 반영되며 당기손익에 반영되지 않고 있습니다. 경영진은 주기적으로 관련 세법 규정의 해석과 관련해서 법인세 환급액에 대한 회수가능성을 평가하여 필요한 경우 충당금을 설정하고 있습니다.

## (2) 이연법인세

연결기업은 자산 및 부채의 재무보고 목적상 장부금액과 세무기준액의 차이인 일시적차이에 대하여 이연법인세자산과 이연법인세부채를 인식하고 있습니다.

연결기업은 다음의 경우를 제외하고 모든 가산할 일시적차이에 대하여 이연법인세부채를 인식하고 있습니다.

- 영업권을 최초로 인식할 때 이연법인세부채가 발생하는 경우
- 자산 또는 부채를 최초로 인식하는 거래로서 사업결합거래가 아니고 거래 당시 회계이익이나 과세소득에 영향을 미치지 아니하는 거래에서 이연법인세부채가 발생하는 경우
- 종속기업, 관계기업 및 조인트벤처에 대한 투자지분과 관련한 가산할 일시적차이로서 동일시적차이의 소멸시점을 통제할 수 있고 예측가능한 미래에 일시적차이가 소멸하지 않을 가능성이 높은 경우

또한 다음의 경우를 제외하고는 차감할 일시적차이, 미사용 세액공제와 세무상결손금이 사용될 수 있는 과세소득의 발생가능성이 높은 경우 이연법인세자산을 인식하고 있습니다.

- 자산 또는 부채를 최초로 인식하는 거래로서 사업결합거래가 아니고 거래 당시 회계이익이나 과세소득에 영향을 미치지 아니하는 거래에서 이연법인세자산이 발생하는 경우
- 종속기업, 관계기업 및 조인트벤처에 대한 투자지분과 관련한 차감할 일시적차이로서 동일시적차이가 예측가능한 미래에 소멸할 가능성이 높지 않거나 동 일시적차이가 사용될 수 있는 과세소득이 발생할 가능성이 높지 않은 경우

이연법인세자산의 장부금액은 매 보고기간말에 검토하며 이연법인세자산의 일부 또는 전부에 대한 혜택이 사용되기에 충분한 과세소득이 발생할 가능성이 더 이상 높지않다면 이연법인세자산의 장부금액을 감액시키고 있습니다. 또한 매 보고기간말마다인식되지 않은 이연법인세자산에 대하여 재검토하여, 미래 과세소득에 의해 이연법인세자산이 회수될 가능성이 높아진 범위까지 과거 인식되지 않은 이연법인세자산을인식하고 있습니다.

이연법인세자산 및 부채는 보고기간말까지 제정되었거나 실질적으로 제정된 세율(및세법)에 근거하여 당해 자산이 실현되거나 부채가 결제될 회계기간에 적용될 것으로 기대되는 세율을 사용하여 측정하고 있습니다.

당기손익 이외로 인식되는 항목과 관련된 당기법인세와 이연법인세는 당기손익 이외의 항목으로 인식하고 있습니다. 이연법인세 항목은 해당 거래에 따라서 기타포괄손익으로 인식하거나 자본에 직접 반영하고 있습니다.

사업결합의 일부로 취득한 세무상 효익이 그 시점에 별도의 인식기준을 충족하지 못하였으나 취득일에 존재하는 사실과 상황에 대한 새로운 정보의 결과 측정기간 동안 인식된 경우에는 해당 이연법인세효익을 인식하고 있습니다. 인식된 취득 이연법인세효익은 취득과 관련된 영업권의 장부금액을 감소시키는데 적용되며 영업권의 장부금액이 영(0)인 경우에는 남아 있는 이연법인세효익을 당기손익으로 인식하고 있습니다.

연결기업은 당기법인세자산과 당기법인세부채를 상계할 수 있는 법적으로 집행가능한 권리를 가지고 있고 과세대상기업이 동일한 경우 혹은 과세대상기업은 다르지만 당기법인세부채와 자산을 순액으로 결제할 의도가 있거나, 유의적인 금액의 이연법인세부채가 결제되거나 이연법인세자산이 회수될 미래의 각 회계기간 마다 자산을 실현하는 동시에 부채를 결제할 의도가 있는 경우에 이연법인세자산과 이연법인세부채가동일한 과세당국과 관련이 있는 경

우에만 이연법인세자산과 이연법인세부채를 상계하여 표시하고 있습니다.

### 2.3.21 정부보조금

정부보조금은 보조금의 수취와 부수되는 조건의 이행에 대한 합리적인 확신이 있는 경우에 인식하고 있습니다. 수익관련보조금은 보조금으로 보전하려 하는 관련원가 와 대응시키기 위해 필요한 기간에 걸쳐 체계적인 기준에 따라 보조금을 수익으로 인식하며 자산관련보조금은 이연수익으로 인식하여 관련 자산의 내용연수 동안 매년 동일한 금액을 수익으로 인식하고 있습니다.

연결기업은 비화폐성자산을 보조금으로 수취한 경우 자산과 보조금을 명목금액으로 기록하고 관련 자산의 추정내용연수에 걸쳐 정액으로 손익계산서에 수익으로 인식하고 있습니다. 시장이자율보다 낮은 이자율의 대여금 혹은 유사한 지원을 제공받은 경우 낮은 이자율로 인한 효익은 추가적인 정부보조금으로 인식하고 있습니다.

### 2.3.22 재무제표의 발행 승인일

연결기업의 당기 연결재무제표는 2021년 3월 11일자 이사회에서 승인되었으며, 2021년 3월 26일자 정기주주총회에서 최종 승인될 예정입니다.

## 2.4 제 · 개정된 기준서의 적용

연결기업은 2020년 1월 1일 이후 최초로 시작되는 회계연도에 시행되는 기준서와 개정사항을 최초 적용하였습니다. 연결기업은 공표되었으나 시행되지 않은 기준서, 해석서, 개정사항을 조기적용한 바 없습니다.

### 2.4.1 기업회계기준서 제1103호 '사업결합' (개정) - 사업의 정의

기업회계기준서 제1103호의 개정사항은 활동과 자산의 집합이 사업의 정의를 충족하기 위해서는 적어도 산출물의 창출에 함께 유의적으로 기여할 수 있는 능력을 가진투입물과 실질적인 과정을 반드시 포함해야 한다는 것을 명확히 하였습니다. 또한 산출물을 창출하는 데 필요한 모든 투입물과 과정을 포함하지 않더라도 사업이 존재할 수 있다는 것을 명확히 하였습니다. 동 개정사항이 연결기업의 재무제표 및 향후에 미치는 영향은 없을 것으로 예상합니다.

### 2.4.2 기업회계기준서 제1107호 '금융상품: 공시', 제1109호 '금융상품' 및 제1039호'금융상품: 인식과 측정' (개정) - 이자율 지표 개혁

기업회계기준서 제1109호와 제1039호 '금융상품: 인식과 측정' 개정은 이자율지표 개혁의 직접적인 영향을 받는 모든 위험회피관계에 적용되는 많은 완화 규정을 제공합니다. 위험회피관계는 이자율 지표 개혁이 위험회피대상항목이나 위험회피수단의 이자율지표에 근거한 현금흐름의 시기 또는 금액에 대한 불확실성을 야기하는 경우에 영향을 받습니다. 연결기업의 재무제표에는 어떠한 이자율위험회피관계도 없기 때문에 동 개정사항이 미치는 영향은 없습니다.

### 2.4.3 기업회계기준서 제1001호 '재무제표 표시', 제1008호 '회계정책, 회계추정의 변경 및 오류' (개정) - 중요성의 정의

기업회계기준서 제1001호와 제1008호 개정사항은 '특정 보고기업에 대한 재무정보를 제공하는 일반목적재무제표에 정보를 누락하거나 잘못 기재하거나 불분명하게 하여, 이를 기초로 내리는 주요 이용자의 의사결정에 영향을 줄 것으로 합리적으로 예상할 수 있다면 그 정보는 중요' 하다는 중요성의 새로운 정의를 제공합니다. 동 개정사항은 중요성이 개별적으로 또는 다른 정보와 결합하여 재무제표에서의 정보의 성격 또는 규모에 의존한다는 것을 명확히 하였습니다. 만약 주요 재무정보이용자의 결정에 영향을 줄 것이라는 합리적으로 예상 가능하다면 해당 정보의 오류는 중요합니다. 동 개정사항이 연결기업의 재무제표 및 향후에 미치는 영향은 없을 것으로 예상합니다.

### 2.4.4 재무보고를 위한 개념체계(2018 개정)

개념체계는 회계기준이 아니며, 개념체계의 어떠한 내용도 회계기준이나 그 요구사항에 우선하지 않습니다. 개념체계의 목적은 회계기준위원회가 한국채택국제회계기준을 제·개정하는 데 도움을 주며, 적용할 회계기준이 없는 경우에 재무제표 작성자가 일관된 회계정책을 개발하는 데 도움을 줍니다. 또한 모든 이해관계자가 회계기준을 이해하고 해석하는 데 도움을 줍니다. 이 개념체계 개정은 일부 새로운 개념을 포함하고 있으며, 자산과 부채의 정의와 인식기준의 변경을 제시하고, 일부 중요한 개념을 명확히 합니다. 동 개정이 연결기업의 재무제표에 미치는 영향은 없습니다.

## 3. 중요한 회계적 판단, 추정 및 가정

연결기업의 경영진은 재무제표 작성시 보고기간말 현재 수익, 비용, 자산 및 부채에 대한 보고금액과 우발부채에 대한 주석공시사항에 영향을 미칠 수 있는 판단, 추정 및 가정을 하여야 합니다. 그러나 이러한 추정 및 가정의 불확실성은 향후 영향을 받을 자산 및 부채의 장부금액에 중요한 조정을 유발할 수 있습니다.

### 3.1 연장 및 종료선택권이 있는 계약의 리스기간 산정

연결기업은 리스기간을 리스의 해지불능기간과 리스 연장선택권을 행사할 것이 상당히 확실한 경우에 그 선택권의 대상기간 또는 리스 종료선택권을 행사하지 않을 것이상당히 확실한 경우에 그 선택권의 대상기간을 포함하여 산정합니다.

연결기업은 연장 및 종료 선택권을 포함하는 리스 계약들을 가지고 있습니다. 연결기업은 리스를 연장 또는 종료하기 위한 선택권을 행사할지 여부가 상당히 확실한지를 평가할 때 판단을 적용합니다. 즉, 연장선택권을 행사하거나 종료선택권을 행사하지 않을 경제적 유인이 생기게 하는 관련되는 사실 및 상황을 모두 고려합니다. 개시일 이후, 연결기업은 연결기업의 통제 하에 있는 상황에서 유의적인 사건이나 변화가 있고, 연장선택권을 행사할지 종료선택권을 행사하지 않을지에 대한 능력에 영향을 미치는 경우 리스기간을 재평가합니다.

### 3.2 리스 - 증분차입이자율의 산정

연결기업은 리스의 내재이자율을 쉽게 산정할 수 없으므로, 리스부채를 측정하기 위해 증분차입이자율을 사용합니다. 증분차입이자율은 연결기업이 비슷한 경제적 환경에서 비슷한 기간에 걸쳐 비슷한 담보로 사용권자산과 가치가 비슷한 자산 획득에 필요한 자금을 차입한다

면 지급해야 하는 이자율입니다. 따라서 증분차입이자율은 관측가능한 요율이 없거나(금융 거래를 하지 않는 종속기업의 경우) 리스 조건을 반영하기 위하여 조정되어야 하는 경우에 측정이 요구되는 연결기업이 '지불해야 하는'사항을 반영합니다. 연결기업은 가능한 경우 관측가능한 투입변수를 이용하여 증분차입이자율을 측정하고 특정 기업별 추정치를 작성해야 합니다

### 3.3 개발비

연결기업은 개발비를 자산으로 계상하고 있습니다. 자산으로 계상하는 개발비는 기술적 및 경제적 실현가능성이 있다는 경영진의 판단에 기초하고 있으며 이는 프로젝트 관리기법에 따라 선정된 일정 수준의 목표에 도달한 경우를 의미합니다. 자산화 대상 개발비는 해당 자산으로부터 미래기대현금흐름, 할인율 및 경제적효익이 지속되는 기간에 대한 경영진의 가정에 기초하여 산정되었습니다.

※ 상기 내용은 '20년도 결산실적에 대한 외부감사인의 감사가 완료되지 않은 자료이므로 향후 변동될 수 있습니다.

※ 상세한 주석사항은 향후 전자공시시스템(<http://dart.fss.or.kr>)에 공시예정인 당사의 연결 감사보고서를 참고하시기 바랍니다.

## (2) 별도재무제표

### 재 무 상 태 표

제 2(당) 기 2020 년 12 월 31일 현재

제 1(전) 기 2019 년 12 월 31일 현재

솔루스첨단소재 주식회사(구, 두산솔루스 주식회사)

(단위 : 원)

과 목	제 2 (당)기말		제 1(전) 기말	
자산				
I. 유동자산		112,066,610,514		79,605,892,777
1. 현금및현금성자산	23,451,650,231		27,414,570,051	
2. 단기금융상품	30,000,000		-	
3. 매출채권	20,872,497,946		22,987,204,558	
4. 기타채권	47,830,162,075		14,751,939,481	
5. 재고자산	17,080,113,105		13,071,119,272	
6. 기타유동자산	2,802,187,157		1,381,059,415	
II. 비유동자산		153,112,509,552		96,228,604,148
1. 종속기업투자	108,272,745,979		50,082,658,142	
2. 유형자산	31,271,664,496		30,852,038,976	
3. 무형자산	3,077,714,355		4,470,008,674	
4. 투자부동산	5,175,365,600		5,175,365,600	
5. 장기기타채권	2,204,414,863		2,898,788,327	
6. 이연법인세 자산	2,015,875,390		2,083,631,374	
7. 기타비유동자산	1,094,728,869		666,113,055	
자산총계		265,179,120,066		175,834,496,925

부채				
I. 유동부채		82,187,539,561		64,265,358,367
1. 매입채무	12,678,145,043		10,444,392,286	
2. 기타채무	6,000,931,030		6,381,321,013	
3. 단기차입금	40,000,000,000		10,000,000,000	
4. 유동성장기차입금	-		30,000,000,000	
5. 유동성장기유동화채무	14,868,575,333		-	
6. 당기법인세부채	6,454,528,314		5,155,215,624	
7. 유동리스부채	1,887,944,016		1,896,788,512	
8. 기타유동부채	297,415,825		387,640,932	
II. 비유동부채		40,915,899,958		8,069,046,046
1. 장기차입금	19,757,163,637		-	
2. 장기유동화채무	14,794,063,705		-	
3. 퇴직급여채무	1,400,357,116		2,385,475,729	
4. 장기기타채무	967,018,192		212,840,150	
5. 비유동리스부채	3,997,297,308		5,470,730,167	
부채총계		123,103,439,519		72,334,404,413
자본				
I. 자본금		3,960,220,800		3,960,220,800
II. 자본잉여금		84,395,490,484		84,395,490,484
III. 기타자본항목		(36,713,243)		(36,713,243)
IV. 기타포괄손익누계액		(1,630,571,282)		16,515,700
V. 이익잉여금		55,387,253,788		15,164,578,771
자본총계		142,075,680,547		103,500,092,512
부채와 자본총계		265,179,120,066		175,834,496,925

"별첨 주석은 본 재무제표의 일부입니다."

손익계산서

제 2(당) 기 2020 년 01 월 01 일부터 2020 년 12 월 31 일까지

제 1(전) 기 2019 년 10 월 01 일부터 2019 년 12 월 31 일까지

솔루스첨단소재 주식회사(구, 두산솔루스 주식회사)

(단위 : 원)

과목	제 2(당) 기		제 1(전) 기	
I. 영업수익		126,048,680,281		44,849,478,593
1. 상품 및 제품매출	123,635,156,148		29,770,968,949	
2. 기타매출	2,413,524,133		879,678,734	
3. 배당금수익	-		14,198,830,910	
II. 영업비용		(99,382,884,186)		(23,931,810,032)
1. 상품 및 제품매출원가	58,817,311,732		15,605,680,067	
2. 기타매출원가	2,094,678,464		543,679,629	
3. 판매비와관리비	38,470,893,990		7,782,450,336	
III. 영업이익		26,665,796,095		20,917,668,561
금융수익	3,897,457,480		272,215,355	
금융비용	(13,762,174,335)		(1,588,184,179)	
기타영업외수익	34,128,054,207		1,007,212	
기타영업외비용	(2,573,075,837)		(38,999,921)	
IV. 법인세비용차감전순이익		48,356,057,610		19,563,707,028
법인세비용	(8,133,382,593)		(4,232,709,356)	
V. 당기순이익		40,222,675,017		15,330,997,672
VI. 주당순이익				
보통주 기본및희석주당이익		1,016		388
구형우선주 기본및희석주당이익		1,017		389

"별첨 주석은 본 재무제표의 일부입니다."

포 괄 손 익 계 산 서

제 2(당) 기 2020 년 01 월 01 일부터 2020 년 12 월 31 일까지

제 1(전) 기 2019 년 10 월 01 일부터 2019 년 12 월 31 일까지

솔루스첨단소재 주식회사(구, 두산솔루스 주식회사)

(단위 : 원)

과 목	제 2(당) 기		제 1(전) 기	
I .당기순이익		40,222,675,017		15,330,997,672
II . 기타포괄손익		(1,647,086,982)		(149,903,201)
후속적으로 당기손익으로 재분류되지 않는 항목:				
1. 확정급여제도의 재측정요소	(1,647,086,982)		(166,418,901)	
2. 토지재평가잉여금	-		16,515,700	
III . 총포괄이익		38,575,588,035		15,181,094,471

"별첨 주석은 본 재무제표의 일부입니다."



자 본 변 동 표

제 2(당) 기 2020 년 01 월 01 일부터 2020 년 12 월 31 일까지

제 1(전) 기 2019 년 10 월 01 일부터 2019 년 12 월 31 일까지

솔루스첨단소재 주식회사(구, 두산솔루스 주식회사)

(단위 : 원)

과 목	자본금	자본잉여금	기타자본항목	기타포괄 손익누계액	이익잉여금	총 계
2019.10.1(전기초)	3,946,985,000	83,936,321,639	120,350,683	-	-	88,003,657,322
당기총포괄손익 :						
- 당기순이익	-	-	-	-	15,330,997,672	15,330,997,672
- 확정급여제도의 재측정요소	-	-	-	-	(166,418,901)	(166,418,901)
- 재평가잉여금	-	-	-	16,515,700	-	16,515,700
소 계	-	-	-	16,515,700	15,164,578,771	15,181,094,471
자본에 직접 반영된 소유주와의 거래 등 :						
- 주식선택권의 행사	13,235,800	459,168,845	(120,350,683)	-	-	352,053,962
- 자기주식의 취득	-	-	(36,713,243)	-	-	(36,713,243)
소 계	13,235,800	459,168,845	(157,063,926)	-	-	315,340,719
2019.12.31(전기말)	3,960,220,800	84,395,490,484	(36,713,243)	16,515,700	15,164,578,771	103,500,092,512
2020.01.01(당기초)	3,960,220,800	84,395,490,484	(36,713,243)	16,515,700	15,164,578,771	103,500,092,512
당기총포괄손익 :						
- 당기순이익	-	-	-	-	40,222,675,017	40,222,675,017
- 확정급여제도의 재측정요소	-	-	-	(1,647,086,982)	-	(1,647,086,982)
소 계	-	-	-	(1,647,086,982)	40,222,675,017	38,575,588,035
2020.12.31(당기말)	3,960,220,800	84,395,490,484	(36,713,243)	(1,630,571,282)	55,387,253,788	142,075,680,547

"별첨 주석은 본 재무제표의 일부입니다."

현금흐름표

제 2(당) 기 2020 년 01 월 01 일부터 2020 년 12 월 31 일까지

제 1(전) 기 2019 년 10 월 01 일부터 2019 년 12 월 31 일까지

솔루스첨단소재 주식회사(구, 두산솔루스 주식회사)

(단위 : 원)

과 목	제 2(당) 기	제 1(전) 기
I. 영업활동으로 인한 현금흐름	26,275,513,136	6,854,892,682
1. 영업활동에서 창출된 현금 (주석 31)	20,371,753,506	7,365,315,073
(1) 당기순이익	40,222,675,017	15,330,997,672
(2) 조정	(11,305,953,390)	(7,189,825,822)
(3) 영업활동으로 인한 자산부채의 변동	(8,544,968,121)	(775,856,777)
2. 이자의 수취	1,292,940,147	45,966,646
3. 이자의 지급	(3,347,548,497)	(549,314,987)
4. 법인세 납부	(6,240,462,930)	(7,074,050)
5. 배당의 수취	14,198,830,910	-
II. 투자활동으로 인한 현금흐름	(75,546,827,964)	(4,240,851,887)
1. 투자활동으로 인한 현금유입액	59,539,993,206	251,316,700
(1) 대여금의 감소	54,122,767,122	251,316,700
(2) 보증금의 감소	606,504,000	-
(3) 금융상품의 처분	4,807,765,891	-
(4) 유형자산 처분	2,956,193	-
2. 투자활동으로 인한 현금유출액	(135,086,821,170)	(4,492,168,587)
(1) 대여금의 증가	(100,739,403,116)	(185,064,068)
(2) 보증금의 증가	(90,000,000)	-
(3) 금융상품의 취득	(4,837,765,891)	-
(4) 유형자산의 취득	(4,882,497,286)	(4,208,416,432)
(5) 투자부동산의 취득	-	(39,603,600)
(6) 무형자산의 취득	(322,054,877)	(59,084,487)
(7) 종속기업투자의 취득	(24,215,100,000)	-
III. 재무활동으로 인한 현금흐름	47,650,726,683	(80,101,749)
1. 재무활동으로 인한 현금유입액	103,953,800,000	352,053,962
(1) 주식선택권행사	-	352,053,962
(2) 차입금의 증가	74,415,000,000	-
(3) 유동화채무의 증가	29,538,800,000	-
2. 재무활동으로 인한 현금유출액	(56,303,073,317)	(432,155,711)
(1) 자기주식의 취득	-	(36,713,243)
(2) 리스부채의 감소	(1,510,418,208)	(395,442,468)
(3) 차입금의 감소	(54,792,655,109)	-
IV. 외화환산으로 인한 현금의 변동	(2,342,331,675)	(166,536,545)
V. 현금의 증가(감소)( I + II + III + IV)	(3,962,919,820)	2,367,402,501
VI. 기초의 현금및현금성자산	27,414,570,051	25,047,167,550
VII. 기말의 현금및현금성자산	23,451,650,231	27,414,570,051

"별첨 주석은 본 재무제표의 일부입니다."

## 주석

제 2(당) 기 2020년 01월 01일부터 2020년 12월 31일까지

제 1(전) 기 2019년 10월 01일부터 2019년 12월 31일까지

솔루스첨단소재 주식회사(구, 두산솔루스 주식회사)

### 1. 일반사항

솔루스첨단소재 주식회사(구, 두산솔루스 주식회사)(이하 "당사")는 동박, 전지박 및 첨단소재 사업 등을 영위할 목적으로 2019년 10월 1일을 분할기일로 하여 주식회사 두산에서 인적분할의 방법으로 두산솔루스 주식회사로 설립되어, 2020년 12월 14일 솔루스첨단소재 주식회사로 상호변경 하였습니다.

2019년 10월 18일자로 한국거래소에 당사의 주식을 상장하였습니다. 당기말 현재 당사의 자본금은 우선주 자본금 901백만원을 포함하여 3,960백만원입니다.

당기말 현재 보통주 주주현황은 다음과 같습니다.

주주	소유 보통주식수	지분율(%)
특수관계자	16,213,620	53.00
자기주식	5,046	0.02
기타	14,371,092	46.98
합 계	30,589,758	100.00

한편, 우선주는 특수관계자인 최대주주 등이 0.02%, 기타법인 및 개인주주가 99.98%의 지분을 보유하고 있습니다.

### 2. 재무제표 작성기준 및 유의적 회계정책

#### 2.1 재무제표 작성기준

당사의 재무제표는 '주식회사 등의 외부감사에 관한 법률'에 따라 제정된 한국채택국제회계기준에 따라 작성되었습니다.

당사의 재무제표는 공정가치로 평가된 금융상품 등 아래 회계정책에서 별도로 언급하고 있는 사항을 제외하고는 역사적원가를 기준으로 작성되었습니다. 본 재무제표는 원화로 표시되어 있으며 다른 언급이 있는 경우를 제외하고는 백만원 단위로 표시되어 있습니다.

#### 2.2 중요한 회계정책

### 2.2.1 종속기업 투자

당사의 재무제표는 기업회계기준서 제1027호에 따른 별도재무제표로서 지배기업, 관계기업의 투자자 및 공동기업의 참여자가 투자자산을 피투자자의 보고된 성과와 순자산에 근거하지 않고 직접적인 지분투자에 근거한 회계처리로 표시한 재무제표입니다. 당사는 종속기업 투자자산을 기업회계기준서 제1027호에 따른 원가법에 따라 회계처리하고 있습니다. 종속기업으로부터의 배당금은 배당을 받을 권리가 확정되는시점에 당기손익으로 인식하고 있습니다.

### 2.2.2 유동성/비유동성 분류

당사는 자산과 부채를 유동/비유동으로 재무상태표에 구분하여 표시하고 있습니다.

자산은 다음의 경우에 유동자산으로 분류하고 있습니다.

- 정상영업주기 내에 실현될 것으로 예상되거나, 정상영업주기 내에 판매하거나 소비할 의도가 있다.
- 주로 단기매매 목적으로 보유하고 있다.
- 보고기간 후 12개월 이내에 실현될 것으로 예상한다.
- 현금이나 현금성자산으로서, 교환이나 부채 상환 목적으로의 사용에 대한 제한 기간이 보고기간 후 12개월 이상이 아니다.

그 밖의 모든 자산은 비유동자산으로 분류하고 있습니다.

부채는 다음의 경우에 유동부채로 분류하고 있습니다.

- 정상영업주기 내에 결제될 것으로 예상하고 있다.
- 주로 단기매매 목적으로 보유하고 있다.
- 보고기간 후 12개월 이내에 결제하기로 되어 있다.
- 보고기간 후 12개월 이상 부채의 결제를 연기할 수 있는 무조건의 권리를 가지고 있지 않다.

그 밖의 모든 부채는 비유동부채로 분류하고 있습니다.

이연법인세자산(부채)은 비유동자산(부채)으로 분류하고 있습니다.

### 2.2.3 공정가치 측정

당사는 파생상품과 같은 금융상품을 보고기간말 현재의 공정가치로 평가하고 있습니다. 공정가치는 측정일에 시장참여자 사이의 정상거래에서 자산을 매도하면서 수취하거나 부채를 이전하면서 지급하게 될 가격입니다. 공정가치 측정은 자산을 매도하거나 부채를 이전하는 거래가 다음 중 어느 하나의 시장에서 이루어지는 것으로 가정하고 있습니다.

- 자산이나 부채의 주된 시장
- 자산이나 부채의 주된 시장이 없는 경우에는 가장 유리한 시장

당사는 주된 (또는 가장 유리한) 시장에 접근할 수 있어야 합니다.

자산이나 부채의 공정가치는 시장참여자가 경제적으로 최선의 행동을 한다는 가정하에 시장참여자가 자산이나 부채의 가격을 결정할 때 사용하는 가정에 근거하여 측정하고 있습니다.

비금융자산의 공정가치를 측정하는 경우에는 시장참여자가 경제적 효익을 창출하기 위하여

그 자산을 최고 최선으로 사용하거나 혹은 최고 최선으로 사용할 다른 시장참여자에게 그 자산을 매도하는 시장참여자의 능력을 고려하고 있습니다.

당사는 상황에 적합하며 관련된 관측가능한 투입변수의 사용을 최대화하고 관측가능하지 않은 투입변수의 사용을 최소화하면서 공정가치를 측정하는데 충분한 자료가 이용가능한 가치평가기법을 사용하고 있습니다.

재무제표에서 공정가치로 측정되거나 공시되는 모든 자산과 부채는 공정가치 측정에 유의적인 가장 낮은 수준의 투입변수에 근거하여 다음과 같은 공정가치 서열체계로 구분됩니다.

- 수준1: 동일한 자산이나 부채에 대한 접근가능한 활성시장의 (조정되지 않은) 공시가격
- 수준2: 공정가치 측정에 유의적인 가장 낮은 수준의 투입변수가 직접적으로 또는 간접적으로 관측가능한 투입변수를 이용한 공정가치
- 수준3: 공정가치 측정에 유의적인 가장 낮은 수준의 투입변수가 관측가능하지 않은 투입변수를 이용한 공정가치

재무제표에 반복적으로 공정가치로 측정되는 자산과 부채에 대하여 당사는 매 보고기간말 공정가치 측정에 유의적인 가장 낮은 수준의 투입변수에 기초한 분류에 대한 재평가를 통해 서열체계의 수준 간의 이동이 있는지 판단하고 있습니다.

금융자산과 같은 유의적인 자산 및 부채에 대하여는 외부 평가자가 참여합니다. 외부평가자의 참여는 재무담당임원의 승인을 받고 있습니다. 이러한 외부평가자의 선정 기준은 시장 지식, 명성, 독립성 및 윤리기준의 유지를 포함하고 있습니다. 당사는 외부 평가자와의 논의를 통해 각각의 상황에서 어떠한 가치평가방법과 투입변수를 사용할지 결정하고 있습니다.

매 보고기간말에 당사는 회계정책에 따라 재측정 또는 재검토가 요구되는 자산과 부채의 가치 변동에 대하여 분석하고 있습니다. 이러한 분석시 가치평가 계산 정보를 계약서나 기타 관련 문서와 대사함으로써 최근의 가치평가에서 사용된 주요 투입변수를 검증하고 있습니다.

당사는 외부 평가자들과 함께 각각의 자산과 부채의 공정가치 변동과 관련된 외부 원천을 비교하여 변동이 합리적인지 판단하고 있습니다.

당사와 외부 평가자들은 가치평가 결과를 당사의 외부감사인에게 제시하고 있습니다. 여기에는 가치평가에 사용된 주요 가정에 대한 기술을 포함하고 있습니다.

공정가치 공시 목적상 당사는 성격과 특성 및 위험에 근거하여 자산과 부채의 분류를 결정하고 공정가치 서열체계의 수준을 결정하고 있습니다.

#### 2.2.4 외화환산

당사는 재무제표를 기능통화이면서 보고통화인 원화로 표시하고 있습니다. 화폐성 외화자산 및 부채는 보고기간말 현재의 기능통화 환율로 환산하고 있습니다. 이에 따라 발생하는 환산 차이는 당기손익에 반영하고 있습니다.

한편, 역사적원가로 측정하는 외화표시 비화폐성 항목은 최초 거래 발생일의 환율을, 공정가치로 측정하는 외화표시 비화폐성 항목은 공정가치 측정일의 환율을 적용하여 인식하고 있습니다. 비화폐성 항목의 환산에서 발생하는 손익은 해당 항목의 공정가치 변동으로 인한 손익의 인식 항목과 동일하게 기타포괄손익 또는 당기손익으로 인식하고 있습니다.

관련 자산, 비용, 수익(또는 그 일부)의 최초 인식에 적용할 환율을 결정하기 위한 거래일은 당사가 대가를 선지급하거나 선수취하여 비화폐성자산이나 비화폐성부채를 최초로 인식한 날입니다. 선지급이나 선수취가 여러 차례에 걸쳐 이루어지는 경우 당사는 대가의 선지급이나 선수취로 인한 거래일을 각각 결정하고 있습니다.

### 2.2.5 유형자산

건설중인자산은 취득원가에서 손상차손누계액을 차감한 잔액으로, 유형자산은 최초에 원가로 측정하고 있으며 최초 인식 후에 재평가모형을 적용하는 토지를 제외하고는 최초 인식 후에 취득원가에서 감가상각누계액과 손상차손누계액을 차감한 금액을장부금액으로 표시하고 있습니다. 유형자산의 원가는 당해 자산의 매입 또는 건설과 직접적으로 관련되어 발생한 지출로서 경영진이 의도하는 방식으로 자산을 가동하는데 필요한 장소와 상태에 이르게 하는데 직접 관련되는 원가를 포함하고 있습니다.

후속원가는 자산으로부터 발생하는 미래경제적효익이 유입될 가능성이 높으며, 그 원가를 신뢰성 있게 측정할 수 있는 경우에 한하여 자산의 장부금액에 포함하거나 적절한 경우 별도의 자산으로 인식하고 있으며, 이 때 대체된 부분의 장부금액은 제거하고 있습니다. 한편 일상적인 수선·유지와 관련하여 발생하는 원가는 발생시점에당기손익으로 인식하고 있습니다.

토지를 제외한 유형자산은 아래에 제시된 개별 자산별로 추정된 경제적 내용연수 동안 정액법으로 감가상각하고 있습니다.

구 분	내용연수
건물	5 ~ 50 년
구축물	2 ~ 30 년
기계장치	2 ~ 15 년
기타의유형자산	2 ~ 10 년

## 2.2.6 리스

당사는 계약에서 대가와 교환하여, 식별되는 자산의 사용 통제권을 일정기간 이전하게 하는 지를 고려하여 계약의 약정시점에, 계약자체가 리스인지, 계약이 리스를 포함하는지를 판단합니다.

### - 리스이용자로서의 회계처리

당사는 단기리스와 소액 기초자산 리스를 제외한 모든 리스에 대하여 하나의 인식과 측정 접근법을 적용합니다. 당사는 리스료 지급의무를 나타내는 리스부채와 기초자산의 사용권을 나타내는 사용권자산을 인식합니다.

#### (1) 사용권자산

당사는 리스개시일(즉, 기초자산이 사용가능한 시점)에 사용권자산을 인식합니다. 사용권자산은 원가로 측정하고, 후속 측정 시 원가모형을 적용하였습니다. 원가모형을 적용하기 위하여 감가상각누계액과 손상차손누계액을 차감하고, 리스부채의 재측정에 따른 조정을 반영합니다. 사용권자산의 원가는 인식된 리스부채 금액, 최초 직접원가, 그리고 받은 리스 인센티브를 차감한 리스개시일이나 그 전에 지급한 리스료를 포함합니다. 사용권자산은 리스기간과 자산의 추정된 내용연수 중 짧은 기간에 걸쳐 정액기준으로 감가상각됩니다.

리스기간 종료시점에 당사에 기초자산의 소유권이 이전되는 경우나 사용권자산의 원가에 당사가 매수선택권을 행사할 것임이 반영되는 경우, 감가상각은 자산의 기초자산의 추정된 내용연수를 사용하여 계산됩니다.

#### (2) 리스부채

리스 개시일에, 당사는 리스기간에 걸쳐 지급될 리스료의 현재가치로 리스부채를 측정합니다. 리스료는 고정리스료(실질적인 고정리스료를 포함하고, 받을 리스 인센티브는 차감), 지수나 요율에 따라 달라지는 변동리스료 및 잔존가치보증에 따라 지급될 것으로 예상되는 금액으로 구성됩니다. 리스료는 또한 당사가 매수선택권을 행사할 것이 상당히 확실한 경우에 그 매수선택권의 행사가격과 리스기간이 당사의 종료선택권 행사를 반영하는 경우에 그 리스를 종료하기 위하여 부담하는 금액을 포함합니다.

지수나 요율에 따라 달라지는 변동리스료가 아닌 변동리스료는 (재고자산을 생산하는데 발생한 것이 아니라면) 리스료 발생을 유발하는 사건 또는 조건이 발생한 기간의 비용으로 인식합니다.

당사는 리스료의 현재가치를 계산할 때, 리스의 내재이자율을 쉽게 산정할 수 없기 때문에



리스개시일의 증분차입이자율을 사용합니다. 리스개시일 이후 리스부채 금액은 이자를 반영하여 증가하고 지급한 리스료를 반영하여 감소합니다. 또한, 리스부채의 장부금액은 리스기간의 변경, 리스료의 변경(예를 들어, 리스료를 산정할 때 사용한 지수나 요율의 변동으로 생기는 미래 리스료의 변동) 또는 기초자산을 매수하는 선택권 평가에 변동이 있는 경우 재측정됩니다.

### (3) 단기리스와 소액 기초자산 리스

당사는 리스에 단기리스(즉, 이러한 리스는 리스기간이 리스개시일로부터 12개월 이하이고 매수선택권을 포함하지 않음)에 대한 인식 면제 규정을 적용합니다. 또한 당사는 소액자산으로 간주되는 사무용품의 리스에 소액자산 리스에 대한 인식 면제 규정을 적용합니다. 단기리스와 소액자산 리스에 대한 리스료는 리스기간에 걸쳐 정액기준으로 비용으로 인식합니다.

#### - 리스제공자로서의 회계처리

당사는 기초자산의 소유에 따른 위험과 보상의 대부분을 이전하지 않는 리스를 운용리스로 분류합니다. 리스료 수익은 리스기간에 걸쳐 정액 기준으로 인식하며, 영업 성격에 따라 손익계산서에서 매출에 포함됩니다. 운용리스 체결과정에서 부담하는 리스개설 직접원가를 기초자산의 장부금액에 더하고 리스료 수익과 같은 기준으로 리스기간에 걸쳐 비용으로 인식합니다. 조건부 임대료는 임대료를 수취하는 시점에 매출로 인식합니다.

### 2.2.7 차입원가

의도된 용도로 사용하거나 판매가능한 상태에 이르게 하는 데 상당한 기간을 필요로 하는 자산의 취득, 건설 또는 생산과 직접 관련된 차입원가는 당해 자산 원가의 일부로 자본화하고 있습니다. 기타 차입원가는 발생시 비용으로 계상하고 있습니다. 차입원가는 이자금의 차입과 관련되어 발생한 이자와 기타 원가로 구성되어 있습니다.

### 2.2.8 투자부동산

투자부동산은 관련 거래원가를 가산한 취득원가로 측정하고 있으며 발생시점에 자산의 인식요건을 충족한 대체원가를 포함하고 있습니다. 다만, 일상적인 관리활동에서 발생하는 원가는 발생시점에 비용으로 인식하고 있습니다. 최초 인식 이후 투자부동산은 역사적원가에서 감가상각누계액과 손상차손누계액을 차감한 잔액으로 계상하고 있습니다.

투자부동산의 잔존가치, 내용연수 및 감가상각방법은 적어도 매 회계연도말에 그 적정성을 검토하고 있으며 예상 사용기간의 변경이나 경제적효익의 예상 소비형태 변화 등으로 인하여 변경이 필요한 경우에는 추정의 변경으로 회계처리하고 있습니다. 감가상각비는 해당 투자부동산의 기능과 일관된 비용항목으로 하여 당기손익에 반영하고 있습니다.

당사는 투자부동산을 처분(즉, 취득자가 해당 자산을 통제하게 되는 날)하거나 사용을 통하여 더 이상 미래경제적효익을 얻을 수 없을 것으로 예상되는 경우 재무제표에서 제거하고 있으며 이로 인하여 발생하는 순처분금액과 장부금액의 차이는 제거시점의 당기손익에 반영하고 있습니다. 투자부동산의 제거로 인해 발생하는 손익에 포함될 대가(금액)는 기업회계기준서 제1115호의 거래가격 산정에 관한 요구사항에 따라 산정됩니다.

또한 해당자산의 사용목적이 변경된 경우에 한하여 투자부동산에서 다른 계정으로 대체하거나 다른 계정에서 투자부동산으로 대체하고 있습니다.

### 2.2.9 무형자산

당사는 개별적으로 취득한 무형자산은 취득원가로 계상하고 사업결합으로 취득하는 무형자산은 매수시점의 공정가치로 계상하며 최초취득 이후 상각누계액과 손상차손누계액을 직접 차감하여 표시하고 있습니다. 한편 개발비를 제외한 내부적으로 창출된 무형자산은 발생시점에 비용항목으로 하여 당기손익에 반영하고 있습니다.

무형자산은 유한한 내용연수를 가진 무형자산과 비한정 내용연수를 가진 무형자산으로 구분되는 바, 유한한 내용연수를 가진 무형자산은 해당 내용연수에 걸쳐 상각하고 손상징후가 파악되는 경우 손상여부를 검토하고 있습니다. 또한 내용연수와 상각방법은 매 회계연도말에 그 적정성을 검토하고 있으며 예상 사용기간의 변경이나 경제적효익의 소비형태 변화 등으로 인하여 변경이 필요한 경우에는 추정의 변경으로 회계처리하고 있습니다. 무형자산상각비는 해당 무형자산의 기능과 일관된 비용항목으로 하여 당기손익에 반영하고 있습니다.

무형자산은 다음의 내용연수에 걸쳐 정액법으로 감가상각하고 있습니다.

구 분	추정 내용연수
개발비	5 ~ 10 년
산업재산권	5 년
기타의무형자산	4 ~ 15 년

한편 비한정 내용연수를 가진 무형자산은 상각하지 아니하되 매년 개별적으로 또는 현금창출단위에 포함하여 손상검사를 수행하고 있습니다. 또한 매년 해당 무형자산에 대하여 비한정 내용연수를 적용하는 것이 적절한지를 검토하고 적절하지 않은 경우 전진적인 방법으로 유한한 내용연수로 변경하고 있습니다. 무형자산은 처분하는 때(즉, 취득자가 해당 자산을 통제하게 되는 날) 또는 사용이나 처분으로부터 미래경제적 효익이 기대되지 않을 때 제거합니다. 당사는 무형자산 제거시 순매각금액과 장부금액의 차이로 인한 손익은 제거시점의 당기손익에 반영하고 있습니다.

#### 연구개발비

당사는 연구에 대한 지출을 발생시점에 비용으로 인식하고 있습니다. 다만 개별 프로젝트와 관련된 개발비의 경우, i) 무형자산을 사용하거나 판매하기 위해 그 자산을 완성할 수 있는 기술적 실현가능성을 제시할 수 있고, ii) 무형자산을 완성하여 사용하거나 판매하려는 의도와 능력이 있으며, iii) 이를 위한 충분한 자원이 확보되어 있고, iv) 무형자산이 어떻게 미래경제적효익을 창출할 수 있는 지를 제시할 수 있으며, v) 개발단계에서 발생한 무형자산 관련 지출을 신뢰성 있게 측정할 수 있는 경우에 한하여 무형자산으로 계상하고 있습니다.

한편 자산으로 인식한 개발비는 원가모형을 적용하여 취득원가에서 상각누계액과 손상차손누계액을 직접 차감하여 표시하고 있으며 개발이 완료되어 사용가능한 시점부터 경제적효익의 예상 지속기간에 걸쳐 상각하고 매출원가로 계상하고 있습니다. 당사는 자산으로 인식한 개발비에 대하여 개발기간동안 매년 손상검사를 실시하고 있습니다.

#### 산업재산권

개별적으로 취득한 산업재산권은 역사적 원가로 표시하고 있습니다. 산업재산권은 한정된 내용연수를 가지고 있으며 원가에서 상각누계액을 차감한 가액으로 표시하고 있습니다. 산업

재산권은 추정내용연수(5년) 동안 원가를 배분하기 위하여 정액법에 따라 상각이 이루어지고 있습니다.

#### 시설이용권

시설이용권은 이를 이용할 수 있을 것으로 기대되는 기간에 대하여 예측가능한 제한이 없으므로 비한정 내용연수를 적용하고 있습니다.

#### 기타의무형자산

기타의무형자산은 소프트웨어 등을 포함하고 있으며 역사적 원가로 표시하고 있습니다. 기타의무형자산은 한정된 내용연수(5년)를 가지고 있으며 원가에서 상각누계액을 차감한 가액으로 표시하고 있습니다. 기타의무형자산은 추정내용연수 동안 원가를 배분하기 위하여 정액법에 따라 상각이 이루어지고 있습니다.

#### 2.2.10 재고자산

당사는 재고자산을 취득원가와 순실현가능가치 중 낮은 금액으로 평가하고 있습니다. 한편 재고자산별 취득원가는 매입원가, 전환원가 및 재고자산을 현재의 장소에 현재의 상태로 이르게 하는 데 발생한 기타원가를 포함하고 있습니다. 재고자산의 단위원가는 미착품(개별법)을 제외하고는 총평균법에 따라 결정하고 있습니다.

한편 순실현가능가치는 정상적인 영업과정의 예상 판매가격에서 예상되는 추가 완성원가와 판매비용을 차감한 금액으로 산정하고 있습니다.

#### 2.2.11 비금융자산의 손상

당사는 매 보고기간말에 자산의 손상을 시사하는 징후가 존재하는지 검토하고 있습니다. 그러한 징후가 존재하는 경우 또는 매년 자산에 대한 손상검사가 요구되는 경우 당사는 자산의 회수가능액을 추정하고 있습니다. 자산의 회수가능액은 자산 또는 현금창출단위의 순공정가치와 사용가치 중 큰 금액이며 개별자산별로 결정하나 해당개별자산의 현금유입이 다른 자산이나 자산집단의 현금유입과 거의 독립적으로 창출되지 않는 경우 해당 개별자산이 속한 현금창출단위별로 결정됩니다. 자산의 장부금액이 회수가능액을 초과하는 경우 자산은 손상된 것으로 보며 자산의 장부금액을 회수가능액으로 감소시키게 됩니다.

사용가치는 해당 자산의 기대 미래현금흐름의 추정치를 화폐의 시간가치와 해당 자산의 위험에 대한 시장의 평가를 반영한 세전할인율로 할인한 현재가치로 평가하고 있습니다. 순공정가치는 최근거래가격을 고려하고 있습니다. 그러한 거래가 식별되지 않는 경우 적절한 평가모형을 사용하여 결정하고 있습니다. 이러한 계산에는 평가배수, 상장주식의 시가 또는 기타 공정가치 지표를 이용하고 있습니다.

당사는 개별자산이 배부된 각각의 현금흐름창출단위에 대하여 작성된 구체적인 재무예산/예측을 기초로 손상금액을 계산하고 있습니다. 재무예산/예측은 일반적으로 5년간의 기간을 다루며 더 긴 기간에 대해서는 장기성장률을 계산하여 5년 이후의 기간에 적용하고 있습니다.

손상차손은 손상된 자산의 기능과 일관된 비용항목으로 하여 당기손익에 반영하고 있습니다. 다만 재평가모형을 적용하는 자산으로서 이전에 인식한 재평가잉여금이 있는 경우에는 이전 재평가금액을 한도로 재평가잉여금과 상계하고 있습니다.

영업권을 제외한 자산에 대하여 매 보고기간말에 과거에 인식한 자산의 손상차손이 더 이상 존재하지 않거나 또는 감소하였다는 것을 시사하는 징후가 있는지 여부를 평가하며 그러한 징후가 있는 경우 회수가능액을 추정하고 있습니다. 과거에 인식한 영업권을 제외한 자산의 손상차손은 직전 손상차손의 인식시점 이후 해당 자산의 회수가능액을 결정하는데 사용된 추정치에 변화가 있는 경우에 한하여 손상차손을 인식하지 않았을 경우의 자산의 장부금액의 상각 후 잔액을 한도로 장부금액을 회수가능액으로 증가시키고 이러한 손상차손환입은 당기손익에 반영하고 있습니다. 다만 재평가모형을 적용하고 있는 자산의 경우에는 동 환입액을 재평가잉여금의 증가로 처리하고 있습니다.

다음의 자산에 대하여는 자산손상검사에 있어 각각의 기준이 추가적으로 적용되고 있습니다

#### 영업권

당사는 매년 12월 31일과 손상징후가 발생하였을 때 영업권의 손상검사를 수행하고 있습니다. 영업권에 대한 손상검사는 해당 영업권과 관련된 각각의 현금창출단위 또는 현금창출단위집단의 회수가능액을 추정하는 방식으로 수행되고 있으며 현금창출단위의 회수가능액이 장부금액에 미달하는 경우 손상차손을 인식하고 영업권에 대하여 인식한 손상차손은 이후에 환입하지 않습니다.

#### 무형자산

당사는 비한정 내용연수를 가진 무형자산에 대하여 매년 12월 31일과 손상징후가 발생하였을 때 개별 자산별 또는 현금창출단위별로 손상검사를 수행하고 있습니다.

### 2.2.12 현금 및 현금성자산

재무상태표상의 현금 및 현금성자산은 보통예금과 소액현금 및 취득당시 만기가 3개월 이내인 단기성 예금으로 구성되어 있습니다. 현금흐름표상의 현금 및 현금성자산은 이러한 현금 및 현금성자산에서 당좌차월을 차감한 후의 금액을 의미합니다.

### 2.2.13 금융상품: 최초인식과 후속측정

금융자산은 거래당사자 어느 한 쪽에게는 금융자산이 생기게 하고 거래상대방에게 금융부채나 지분상품을 생기게 하는 모든 계약입니다.

#### (1) 금융자산

##### 1) 최초인식 및 측정

금융자산은 최초인식시점에 후속적으로 상각후원가로 측정되는 금융자산, 기타포괄손익-공정가치측정금융자산, 그리고 당기손익-공정가치측정금융자산으로 분류됩니다.

최초 인식 시점에 금융자산의 분류는 금융자산의 계약상 현금흐름 특성과 금융자산을 관리하기 위한 당사의 사업모형에 따라 달라집니다. 유의적인 금융요소가 포함되지 않거나 실무적 간편법을 적용하는 매출채권을 제외하고는, 당사는 금융자산을 최초에 공정가치로 측정하며, 당기손익-공정가치로 측정하는 금융자산의 경우가 아니라면 거래원가를 가감합니다. 유의적인 금융요소가 포함되지 않거나 실무적 간편법을 적용하는 매출채권은 기업회계기준

서 제1115호에 따라 결정된 거래가격으로 측정합니다.

금융자산을 상각후원가 또는 기타포괄손익-공정가치로 측정하기 위해서는 현금흐름이 원리금만으로 구성(SPPI)되어야 합니다. 이 평가는 SPPI 테스트라고 하며, 개별 상품 수준에서 수행됩니다.

금융자산의 관리를 위한 당사의 사업모형은 현금흐름을 발생시키기 위해 금융자산을 관리하는 방법과 관련됩니다. 사업모형은 현금흐름의 원천이 금융자산의 계약상 현금흐름의 수취인지, 매도인지 또는 둘 다 인지를 결정합니다.

시장의 합의나 규제에 의해 설정된 기간 프레임 내에서 금융자산을 이전하는 것이 요구되는 금융자산의 매입 또는 매도(정형화된 거래)는 거래일에 인식됩니다. 즉, 당사가 금융자산을 매입하거나 매도하기로 약정한 날을 의미합니다.

## 2) 후속측정

후속 측정을 위해 금융자산은 아래 네 가지의 범주로 분류됩니다.

- 상각후원가 측정 금융자산 (채무상품)
- 누적 손익을 당기손익으로 재순환하는 기타포괄손익-공정가치 측정 금융자산 (채무상품)
- 제거시 누적 손익을 당기손익으로 재순환하지 않는 기타포괄손익-공정가치 측정 금융자산 (지분상품)
- 당기손익-공정가치 측정 금융자산

### 상각후원가 측정 금융자산 (채무상품)

이 범주는 당사와 가장 관련이 높습니다. 당사는 아래 조건을 모두 만족하는 경우에 금융자산을 상각후원가로 측정합니다.

- 계약상 현금흐름을 수취하기 위해 보유하는 것이 목적인 사업모형 하에서 금융자산을 보유하고,
- 금융자산의 계약 조건에 따라 특정일에 원금과 원금잔액에 대한 이자 지급만으로 구성되어 있는 현금흐름이 발생합니다.

상각후원가 측정 금융자산은 후속적으로 유효이자율(EIR)법을 사용하여 측정되며, 손상을 인식합니다. 자산의 제거, 변경 또는 손상에서 발생하는 이익과 손실은 당기손익으로 인식됩니다.

### 기타포괄손익-공정가치 측정 금융자산 (채무상품)

당사는 아래의 조건을 모두 충족하는 채무상품을 기타포괄손익-공정가치 금융자산으로 측정합니다.

- 계약상 현금흐름의 수취와 금융자산의 매도 둘 다를 통해 목적을 이루는 사업모형 하에서 금융자산을 보유하고,
- 금융자산의 계약 조건에 따라 특정일에 원리금 지급만으로 구성되어 있는 현금흐름이 발생

기타포괄손익-공정가치 측정 채무상품에서, 이자수익, 외화환산손익, 그리고 손상 또는 환입은 상각후원가 측정 금융자산과 동일한 방법으로 계산되어 당기손익으로 인식됩니다. 나머지 공정가치 변동부분은 기타포괄손익으로 인식됩니다. 금융자산의 제거시, 기타포괄손익으로 인식한 공정가치 누적 변동분은 당기손익으로 재순환됩니다.

당사의 기타포괄손익-공정가치 측정 채무상품은 비유동자산으로 분류되는 채무상품에 포함됩니다.

#### 기타포괄손익-공정가치 측정 금융자산 (지분상품)

최초 인식 시점에, 당사는 기업회계기준서 제1032호 '금융상품 표시'에서의 지분의 정의를 충족하고 투자 목적으로 보유하고 있지 않은 지분상품을 기타포괄손익-공정가치로 측정하도록 하는 취소 불가능한 선택을 할 수 있습니다.

이러한 금융자산에서 발생하는 손익은 당기손익으로 재순환되지 않습니다. 배당은 당사가 배당을 받을 권리가 확정되었을 때 손익계산서에 기타수익으로 인식되나, 금융자산의 원가 중 일부를 회수하여 이익을 얻는 경우에는 기타포괄손익으로 처리됩니다.

당사는 비상장지분상품에 대해서도 취소불가능한 선택을 할 수 있습니다.

#### 당기손익-공정가치 측정 금융자산

당기손익-공정가치 측정 금융자산은 단기매매항목, 최초 인식 시에 당기손익-공정가치로 측정하도록 지정된 금융자산 또는 공정가치로 측정하도록 요구되는 금융자산을 포함합니다. 단기간 내에 매도하거나 재구매할 목적으로 취득한 금융자산은 단기매매항목으로 분류됩니다. 분리된 내재파생상품을 포함한 파생상품은 효과적인 위험회피수단으로 지정되지 않았다면 단기매매항목으로 분류됩니다. 현금흐름이 원리금 지급만으로 구성되지 않은 금융자산은 사업모형에 관계없이 당기손익-공정가치 측정 금융자산으로 분류 및 측정됩니다. 상기 문단에서 서술된 것과 같이 채무상품이 상각후원가 또는 기타포괄손익-공정가치 측정 금융자산으로 분류됨에도 불구하고 회계 불일치를 제거하거나 유의적으로 감소시킬 수 있다면 채무상품을 당기손익-공정가치로 측정하도록 지정할 수 있습니다.

당기손익-공정가치 측정 금융자산은 재무상태표에 공정가치로 표시되며, 공정가치의 순변동은 손익계산서에서 당기손익으로 인식됩니다.

이 범주는 파생상품과 공정가치의 변동을 기타포괄손익으로 처리하는 취소불가능한 선택을 하지 않은 상장 지분 상품을 포함합니다. 상장 지분 상품에 대한 배당은 권리가 확정된 시점에 당기손익으로 인식합니다.

복합계약에 내재된 파생상품은 경제적인 특성과 위험이 주계약에 밀접하게 관련되지 않고, 내재파생상품과 동일한 조건인 별도의 상품이 파생상품의 정의를 충족하며, 복합계약이 당기손익-공정가치로 측정되지 않는다면 주계약으로부터 분리하여 별도의 파생상품으로 회계 처리합니다. 내재파생상품은 공정가치로 측정하고 공정가치의 변동을 당기손익으로 인식합니다. 현금흐름을 유의적으로 변경시키는 계약 조건의 변경이 있거나 당기손익-공정가치 측정 범주에 해당하지 않게 되는 경우에만 재평가가 발생합니다.

주계약이 금융자산인 복합계약에서 내재파생상품은 분리하여 회계처리하지 않습니다. 주계약인 금융자산과 내재파생상품은 상품 전체를 당기손익-공정가치 측정 금융자산으로 분류합니다.

#### 3) 제거

금융자산 (또는, 금융자산의 일부 또는 비슷한 금융자산의 집합의 일부)는 다음과 같은 상황에서 우선적으로 제거됩니다.

- 금융자산의 현금흐름을 수취할 권리가 소멸되거나
- 당사가 금융자산의 현금흐름을 수취할 권리를 양도하거나 양도(pass-through) 계약에 따라 수취한 현금흐름 전체를 중요한 지체 없이 제3자에게 지급할 의무가 있다. 이 경우에

당사는 금융자산의 보유에 따른 위험과 보상의 대부분을 이전하거나 금융자산의 보유에 따른 위험과 보상의 대부분을 이전하지도 보유하지도 않으나 자산에 대한 통제를 이전 당사가 금융자산의 현금흐름을 수취할 권리를 이전하거나 양도(pass-through) 계약을 체결할 때, 자산을 소유함에 따른 위험과 보상을 유지하는지를 평가합니다. 당사가 금융자산의 위험과 보상의 대부분을 보유하지도 이전하지도 않았다면, 해당 금융자산에 지속적으로 관여하는 정도까지 그 금융자산을 계속 인식합니다. 이 경우에, 당사는 관련된 부채를 인식합니다. 양도된 자산과 관련된 부채는 당사가 보유한 권리와 의무를 반영하여 측정합니다.

보증을 제공하는 형태인 지속적 관여는, 양도된 자산의 장부금액과 수취한 대가 중 상환을 요구받을 수 있는 최대 금액 중 낮은 금액으로 측정됩니다.

#### 4) 금융자산의 손상

금융자산의 손상과 관련된 자세한 공시 사항은 아래 주석에 제공됩니다.

- 유의적인 가정에 대한 공시
- 기타포괄손익-공정가치로 측정되는 채무상품
- 계약자산을 포함한 매출채권

당사는 당기손익-공정가치 항목을 제외한 모든 채무상품에 대하여 기대신용손실(ECL)에 대한 총당금을 인식합니다. 기대신용손실은 계약상 수취하기로 한 현금흐름과 당사가 수취할 것으로 예상하는 모든 현금흐름의 차이를 최초의 유효이자율로 할인하여 추정합니다. 예상되는 현금흐름은 보유한 담보를 처분하거나 계약의 필수 조건인 그 밖의 신용 보강으로부터 발생하는 현금흐름을 포함합니다.

기대신용손실은 두 개의 stage로 인식합니다. 최초 인식 이후 신용위험의 유의적인 증가가 없는 신용 익스포저에 대하여, 기대신용손실은 향후 12개월 내에 발생할 가능성이 있는 채무불이행 사건으로부터 발생하는 신용손실(12개월 기대신용손실)을 반영합니다. 최초 인식 이후 신용위험의 유의적인 증가가 있는 신용 익스포저에 대하여, 손실총당금은 채무불이행 사건이 발생하는 시기와 무관하게 익스포저의 남은 존속기간에 대한 기대신용손실(전체기간 기대신용손실)을 측정하도록 요구됩니다.

매출채권과 계약자산에 대하여, 당사는 기대신용손실 계산에 간편법을 적용할 수 있습니다. 따라서, 당사는 신용위험의 변동을 추적하지 않는 대신에, 각 결산일에 전체기간 기대신용손실에 해당하는 금액으로 손실총당금을 인식합니다. 당사는 특정 채무자에 대한 미래전망정보와 경제적 환경을 반영하여 조정된 과거 신용손실 경험에 근거하여 총당금 설정률표를 설정합니다.

당사는 계약상 지급이 최종거래일 이후 90일이 경과된 경우에 금융자산을 채무불이행으로 간주합니다. 그러나, 특정한 경우에, 당사는 신용보강을 고려하기 전에 내부 또는 외부 정보가 당사가 계약상의 원금 전액을 수취하지 못할 것으로 나타내는 경우금융자산을 채무불이행으로 간주할 수 있습니다.

### (2) 금융부채

#### 1) 최초인식 및 측정

금융부채는 최초 인식 시점에 당기손익-공정가치 측정 금융부채, 대출과 차입, 미지급금 또는 효과적인 위험회피 수단으로 지정된 파생상품으로 적절하게 분류됩니다.



모든 금융부채는 최초에 공정가치로 인식되고, 대여금, 차입금 및 미지급금의 경우에는 직접 관련된 거래원가를 차감합니다.

당사의 금융부채는 매입부채와 기타 미지급금, 당좌차월을 포함한 대여 및 차입과 파생상품 부채를 포함합니다.

## 2) 후속측정

금융부채의 후속측정은 금융부채의 분류에 따라 상이합니다.

### 당기손익-공정가치 측정 금융부채

당기손익-공정가치 측정 금융부채는 단기매매금융부채와 최초 인식 시점에 당기손익-공정가치로 측정하도록 지정된 금융부채를 포함합니다.

금융부채가 단기간 내에 재매입되는 경우에는 단기매매항목으로 분류됩니다. 이 범주는 또한 기업회계기준서 제1109호에서 정의된 위험회피관계에 있는 위험회피수단으로 지정되지 않은 파생상품을 포함합니다. 또한 분리된 내재파생상품은 위험회피에 효과적인 수단으로 지정되지 않았다면 단기매매항목으로 분류됩니다.

단기매매항목인 금융부채에서 발생하는 손익은 당기손익으로 인식됩니다.

당기손익-공정가치 항목으로 지정된 금융부채는 기업회계기준서 제1109호의 기준을 충족하는 경우에 최초 인식 시점에만 지정됩니다. 당사는 어떤 금융부채도 당기손익-공정가치 항목으로 지정하지 않았습니다.

### 대여금 및 차입금

이 범주는 당사와 관련이 높습니다. 최초 인식 이후에, 이자부 대여금과 차입금은 후속적으로 유효이자율법을 사용하여 상각후원가로 측정됩니다. 부채가 제거되거나 유효이자율 상각절차에 따라 발생하는 손익은 당기손익으로 인식됩니다.

상각후원가는 유효이자율의 필수적인 부분인 수수료나 원가에 대한 할인이나 할증액을 고려하여 계산됩니다.

이 범주는 일반적으로 이자부 대여나 차입에 적용합니다.

## 3) 제거

금융부채는 지급 의무의 이행, 취소, 또는 만료된 경우에 제거됩니다. 기존 금융부채가 대여자는 동일하지만 조건이 실질적으로 다른 금융부채에 의해 교환되거나, 기존 부채의 조건이 실질적으로 변경된 경우에, 이러한 교환이나 변경은 최초의 부채를 제거하고 새로운 부채를 인식하게 합니다. 각 장부금액의 차이는 당기손익으로 인식합니다.

## 4) 상계

인식한 자산과 부채에 대해 법적으로 집행가능한 상계권리를 현재 보유하고 있고 순액으로 결제하거나, 자산을 회수하는 동시에 부채를 결제할 의도를 가지고 있는 경우에는 금융자산과 금융부채를 상계하고 재무상태표에 순액으로 표시하고 있습니다.

### 2.2.14 파생금융상품

파생상품은 파생상품계약 체결시점에 공정가치로 최초 인식되며 후속적으로 공정가치로 재 측정됩니다. 위험회피회계의 적용요건을 충족하지 않는 파생상품의 공정가치변동은 거래의 성격에 따라 '금융수익(비용)'으로 포괄손익계산서에 인식됩니다.

#### 2.2.15 자기주식

당사는 자기주식을 자본에서 차감하여 회계처리하고 있습니다. 자기주식의 취득, 매각, 발행 또는 취소에 따른 손익은 손익계산서에 반영하지 않으며 장부금액과 처분대가의 차이는 기타자본항목으로 회계처리하고 있습니다.

#### 2.2.16 현금배당

당사는 주주에 대한 현금의 분배가 승인되고 더 이상 기업에게 재량이 없는 시점에 부채를 인식하고 있습니다. 주주에 대한 분배는 주주에 의한 승인을 필요로 합니다. 대응되는 금액은 자본에 직접 반영하고 있습니다.

### 2.2.17 종업원급여

당사는 확정급여형 퇴직연금제도를 운영하고 있습니다. 확정급여제도의 급여원가는 예측단위적립방식을 이용하여 결정됩니다. 보험수리적손익, 순이자에 포함된 금액을 제외한 사외적립자산의 수익 및 순이자에 포함된 금액을 제외한 자산인식상한효과의변동으로 구성된 재측정요소는 발생 즉시 기타포괄손익으로 인식하고 있으며 후속적으로 당기손익으로 재분류하지 아니하고 있습니다.

과거근무원가는 다음 중 이른 날에 비용으로 인식하고 있습니다.

- 제도의 개정이나 축소가 발생할 때
- 관련되는 구조조정원가나 해고급여를 인식할 때

순이자는 순확정급여부채(자산)에 할인율을 곱하여 결정하고 있습니다. 당사는 근무원가와 순확정급여부채의 순이자를 판매비와관리비 및 매출원가의 항목으로 당기손익으로 인식하고 있습니다.

한편, 당사는 확정기여형 퇴직연금제도도 운영하고 있습니다. 확정기여제도와 관련하여 일정기간 종업원이 근무용역을 제공하였을 때에는 그 근무용역과 교환하여 확정기여제도에 납부해야 할 기여금에 대하여 자산의 원가에 포함하는 경우를 제외하고는 당기손익으로 인식하고 있습니다. 납부해야 할 기여금은 이미 납부한 기여금을 차감한 후 부채로 인식하고 있습니다. 또한, 이미 납부한 기여금이 보고기간말 이전에 제공된 근무용역에 대해 납부하여야 하는 기여금을 초과하는 경우에는 초과 기여금 때문에 미래 지급액이 감소하거나 현금이 환급되는 만큼을 자산으로 인식하고 있습니다.

### 2.2.18 총당부채

당사는 과거사건의 결과로 현재의무(법적의무 또는 의제의무)가 존재하고 당해 의무를 이행하기 위하여 경제적효익을 갖는 자원이 유출될 가능성이 높으며 당해 의무의 이행에 소요되는 금액을 신뢰성 있게 추정할 수 있는 경우에 총당부채를 인식하고 있습니다. 총당부채를 결제하기 위하여 필요한 지출액의 일부 또는 전부를 제3자가 변제할 것이 예상되는 경우 당사가 의무를 이행한다면 변제를 받을 것이 거의 확실하게되는 때에 한하여 변제금액을 인식하고 별도의 자산으로 회계처리하고 있습니다. 총당부채와 관련하여 손익계산서에 인식되는 비용은 제3자의 변제와 관련하여 인식한 금액과 상계하여 표시하고 있습니다.

화폐의 시간가치 효과가 중요한 경우 총당부채는 부채의 특유위험을 반영한 현행 세전 이자율로 할인하고 있습니다. 총당부채를 현재가치로 평가하는 경우, 기간 경과에따른 장부금액의 증가는 금융원가로 인식하고 있습니다.

### 2.2.19 고객과의 계약에서 생기는 수익

당사는 전자 소재 및 바이오 소재 등의 제조 및 판매 등을 주요사업으로 영위하고 있습니다. 고객과의 계약에서 당사는 재화나 용역의 통제가 고객에 이전되었을 때, 해당 재화나 용역의 대가로 받을 권리를 갖게 될 것으로 예상하는 대가를 반영하는 금액으로 수익을 인식합니다. 당사는 고객과의 계약에서 재화나 용역을 고객에게 제공하기 전에 정해진 각 재화나 용역을 통제하므로 본인으로 결론 내렸습니다.

(1) 유의적인 금융요소

기준서 제1115호의 실무적 간편법을 적용하여, 당사는 계약을 개시할 때 고객에게 약속한 재화나 용역을 이전하는 시점과 고객이 그에 대한 대가를 지급하는 시점 간의기간이 1년 이내일 것이라고 예상된다면 약속한 대가(금액)에 유의적인 금융요소의 영향을 반영하지 않습니다.

(2) 계약 잔액

1) 계약자산

계약자산은 고객에게 이전한 재화나 용역에 대하여 그 대가를 받을 권리입니다. 고객이 대가를 지급하기 전이나 지급기일 전에 당사가 고객에게 재화나 용역을 이전하는 경우 그 대가를 받을 기업의 권리로 그 권리에 시간의 경과 외의 조건이 있는 자산은 계약자산입니다.

## 2) 매출채권

수취채권은 무조건적인 당사의 권리를 나타냅니다. 왜냐하면 시간만 경과하면 대가를 지급 받을 수 있기 때문입니다. 금융자산 관련 회계정책은 주석 2.2.13 부분을 참조 합니다.

## 3) 계약부채

계약부채는 당사가 고객에게서 이미 받은 대가(또는 지급기일이 된 대가)에 상응하여 고객에게 재화나 용역을 이전하여야 하는 기업의 의무입니다. 만약 당사가 재화나 용역을 고객에 이전하기 전에 고객이 대가를 지불한다면, 지급이 되었거나 지급기일 중이른 시점에 계약부채를 인식합니다. 계약부채는 당사가 계약에 따라 수행의무를 이행할 때 수익으로 인식합니다.

## 2.2.20 법인세

### (1) 당기법인세

당기 및 과거기간의 당기법인세부채(자산)는 보고기간말까지 제정되었거나 실질적으로 제정된 세율(및 세법)을 사용하여 과세당국에 납부할(과세당국으로부터 환급받을)것으로 예상되는 금액으로 측정하고 있습니다.

자본에 직접 반영되는 항목과 관련된 당기법인세는 자본에 반영되며 당기손익에 반영되지 않고 있습니다. 경영진은 주기적으로 관련 세법 규정의 해석과 관련해서 법인세 환급액에 대한 회수가능성을 평가하여 필요한 경우 충당금을 설정하고 있습니다.

### (2) 이연법인세

당사는 자산 및 부채의 재무보고 목적상 장부금액과 세무기준액의 차이인 일시적차이에 대하여 이연법인세자산과 이연법인세부채를 인식하고 있습니다.

당사는 다음의 경우를 제외하고 모든 가산할 일시적차이에 대하여 이연법인세부채를 인식하고 있습니다.

- 영업권을 최초로 인식할 때 이연법인세부채가 발생하는 경우
- 자산 또는 부채를 최초로 인식하는 거래로서 사업결합거래가 아니고 거래 당시 회계이익이나 과세소득에 영향을 미치지 아니하는 거래에서 이연법인세부채가 발생하는 경우
- 종속기업, 관계기업 및 조인트벤처에 대한 투자지분과 관련한 가산할 일시적차이로서 동 일시적차이의 소멸시점을 통제할 수 있고 예측가능한 미래에 일시적차이가 소멸하지 않을 가능성이 높은 경우

또한 다음의 경우를 제외하고는 차감할 일시적차이, 미사용 세액공제와 세무상결손금이 사용될 수 있는 과세소득의 발생가능성이 높은 경우 이연법인세자산을 인식하고 있습니다.

- 자산 또는 부채를 최초로 인식하는 거래로서 사업결합거래가 아니고 거래 당시 회계이익이나 과세소득에 영향을 미치지 아니하는 거래에서 이연법인세자산이 발생하는 경우
- 종속기업, 관계기업 및 조인트벤처에 대한 투자지분과 관련한 차감할 일시적차이로서 동 일시적차이가 예측가능한 미래에 소멸할 가능성이 높지 않거나 동 일시적차이가 사용될 수 있는 과세소득이 발생할 가능성이 높지 않은 경우

이연법인세자산의 장부금액은 매 보고기간말에 검토하며 이연법인세자산의 일부 또는 전부에 대한 혜택이 사용되기에 충분한 과세소득이 발생할 가능성이 더 이상 높지않다면 이연법인세자산의 장부금액을 감액시키고 있습니다. 또한 매 보고기간말마다 인식되지 않은 이연법

인세자산에 대하여 재검토하여, 미래 과세소득에 의해 이연법인세자산이 회수될 가능성이 높아진 범위까지 과거 인식되지 않은 이연법인세자산을인식하고 있습니다.

이연법인세자산 및 부채는 보고기간말까지 제정되었거나 실질적으로 제정된 세율(및세법)에 근거하여 당해 자산이 실현되거나 부채가 결제될 회계기간에 적용될 것으로 기대되는 세율을 사용하여 측정하고 있습니다.

당기손익 이외로 인식되는 항목과 관련된 당기법인세와 이연법인세는 당기손익 이외의 항목으로 인식하고 있습니다. 이연법인세 항목은 해당 거래에 따라서 기타포괄손익으로 인식하거나 자본에 직접 반영하고 있습니다.

사업결합의 일부로 취득한 세무상 효익이 그 시점에 별도의 인식기준을 충족하지 못하였으나 취득일에 존재하는 사실과 상황에 대한 새로운 정보의 결과 측정기간 동안 인식된 경우에는 해당 이연법인세효익을 인식하고 있습니다. 인식된 취득 이연법인세효익은 취득과 관련된 영업권의 장부금액을 감소시키는데 적용되며 영업권의 장부금액이 영(0)인 경우에는 남아 있는 이연법인세효익을 당기손익으로 인식하고 있습니다.

당사는 당기법인세자산과 당기법인세부채를 상계할 수 있는 법적으로 집행가능한 권리를 가지고 있고 과세대상기업이 동일한 경우 혹은 과세대상기업은 다르지만 당기법인세부채와 자산을 순액으로 결제할 의도가 있거나, 유의적인 금액의 이연법인세부채가 결제되거나 이연법인세자산이 회수될 미래의 각 회계기간 마다 자산을 실현하는 동시에 부채를 결제할 의도가 있는 경우에 이연법인세자산과 이연법인세부채가동일한 과세당국과 관련이 있는 경우에만 이연법인세자산과 이연법인세부채를 상계하여 표시하고 있습니다.

#### 2.2.21 정부보조금

정부보조금은 보조금의 수취와 부수되는 조건의 이행에 대한 합리적인 확신이 있는 경우에 인식하고 있습니다. 수익관련보조금은 보조금으로 보전하려 하는 관련원가 와 대응시키기 위해 필요한 기간에 걸쳐 체계적인 기준에 따라 보조금을 수익으로 인식하며 자산관련보조금은 이연수익으로 인식하여 관련 자산의 내용연수 동안 매년 동일한 금액을 수익으로 인식하고 있습니다.

당사는 비화폐성자산을 보조금으로 수취한 경우 자산과 보조금을 명목금액으로 기록하고 관련 자산의 추정내용연수에 걸쳐 정액으로 손익계산서에 수익으로 인식하고 있습니다. 시장 이자율보다 낮은 이자율의 대여금 혹은 유사한 지원을 제공받은 경우 낮은 이자율로 인한 효익은 추가적인 정부보조금으로 인식하고 있습니다.

#### 2.2.22 재무제표의 발행 승인일

당사의 당기 재무제표는 2021년 2월 8일자 이사회에서 승인되었으며, 2021년 3월 26일자 정기주주총회에서 최종 승인될 예정입니다.

## 2.3 제 · 개정된 기준서의 적용

당사는 2020년 1월 1일 이후 최초로 시작되는 회계연도에 시행되는 기준서와 개정사항을 최초 적용하였습니다. 당사는 공표되었으나 시행되지 않은 기준서, 해석서, 개정사항을 조기적용한 바 없습니다.

### 2.3.1 기업회계기준서 제1103호 '사업결합' (개정) - 사업의 정의

기업회계기준서 제1103호의 개정사항은 활동과 자산의 집합이 사업의 정의를 충족하기 위해서는 적어도 산출물의 창출에 함께 유의적으로 기여할 수 있는 능력을 가진투입물과 실질적인 과정을 반드시 포함해야 한다는 것을 명확히 하였습니다. 또한 산출물을 창출하는 데 필요한 모든 투입물과 과정을 포함하지 않더라도 사업이 존재할 수 있다는 것을 명확히 하였습니다. 당기 중 발생한 사업결합 거래는 없습니다.

### 2.3.2 기업회계기준서 제1107호 '금융상품: 표시', 제1109호 '금융상품' 및 제1039호 '금융상품: 인식과 측정' (개정) - 이자율 지표 개혁

기업회계기준서 제1109호와 제1039호 '금융상품: 인식과 측정' 개정은 이자율지표 개혁의 직접적인 영향을 받는 모든 위험회피관계에 적용되는 많은 완화 규정을 제공합니다. 위험회피관계는 이자율지표 개혁이 위험회피대상항목이나 위험회피수단의 이자율지표에 근거한 현금흐름의 시기 또는 금액에 대한 불확실성을 야기하는 경우에 영향을 받습니다. 당사의 재무제표에는 어떠한 이자율위험회피관계도 없기 때문에 동 개정사항이 미치는 영향은 없습니다.

### 2.3.3 기업회계기준서 제1001호 '재무제표 표시', 제1008호 '회계정책, 회계추정의 변경 및 오류' (개정) - 중요성의 정의

기업회계기준서 제1001호와 제1008호 개정사항은 '특정 보고기업에 대한 재무정보를 제공하는 일반목적재무제표에 정보를 누락하거나 잘못 기재하거나 불분명하게 하여, 이를 기초로 내리는 주요 이용자의 의사결정에 영향을 줄 것으로 합리적으로 예상할 수 있다면 그 정보는 중요'하다는 중요성의 새로운 정의를 제공합니다. 동 개정사항은 중요성이 개별적으로 또는 다른 정보와 결합하여 재무제표에서의 정보의 성격 또는 규모에 의존한다는 것을 명확히 하였습니다. 만약 주요 재무정보이용자의 결정에 영향을 줄 것이라는 합리적으로 예상 가능하다면 해당 정보의 오류는 중요합니다. 동 개정사항이 당사의 재무제표 및 향후에 미치는 영향은 없을 것으로 예상합니다.

### 2.3.4 재무보고를 위한 개념체계(2018 개정)

개념체계는 회계기준이 아니며, 개념체계의 어떠한 내용도 회계기준이나 그 요구사항에 우선하지 않습니다. 개념체계의 목적은 회계기준위원회가 한국채택국제회계기준을 제 · 개정하는 데 도움을 주며, 적용할 회계기준이 없는 경우에 재무제표 작성자가 일관된 회계정책을 개발하는 데 도움을 줍니다. 또한 모든 이해관계자가 회계기준을 이해하고 해석하는 데 도움을 줍니다. 이 개념체계 개정은 일부 새로운 개념을 포함하고 있으며, 자산과 부채의 정의와 인식기준의 변경을 제시하고, 일부 중요한 개념을 명확히 합니다. 동 개정이 당사의 재무제표에 미치는 영향은 없습니다.

### 3. 중요한 회계적 판단, 추정 및 가정

당사의 경영진은 재무제표 작성시 보고기간말 현재 수익, 비용, 자산 및 부채에 대한 보고금액과 우발부채에 대한 주식공시사항에 영향을 미칠 수 있는 판단, 추정 및 가정을 하여야 합니다. 그러나 이러한 추정 및 가정의 불확실성은 향후 영향을 받을 자산 및 부채의 장부금액에 중요한 조정을 유발할 수 있습니다.

#### 3.1 연장 및 종료선택권이 있는 계약의 리스기간 산정

당사는 리스기간을 리스의 해지불능기간과 리스 연장선택권을 행사할 것이 상당히 확실한 경우에 그 선택권의 대상기간 또는 리스 종료선택권을 행사하지 않을 것이 상당히 확실한 경우에 그 선택권의 대상기간을 포함하여 산정합니다.

당사는 연장 및 종료 선택권을 포함하는 리스 계약들을 가지고 있습니다. 당사는 리스를 연장 또는 종료하기 위한 선택권을 행사할지 여부가 상당히 확실한지를 평가할 때 판단을 적용합니다. 즉, 연장선택권을 행사하거나 종료선택권을 행사하지 않을 경제적 유인이 생기게 하는 관련되는 사실 및 상황을 모두 고려합니다. 개시일 이후, 당사는 당사의 통제 하에 있는 상황에서 유의적인 사건이나 변화가 있고, 연장선택권을 행사할지 종료선택권을 행사하지 않을지에 대한 능력에 영향을 미치는 경우 리스기간을 재평가합니다.

#### 3.2 리스 - 증분차입이자율의 산정

당사는 리스의 내재이자율을 쉽게 산정할 수 없으므로, 리스부채를 측정하기 위해 증분차입이자율을 사용합니다. 증분차입이자율은 당사가 비슷한 경제적 환경에서 비슷한 기간에 걸쳐 비슷한 담보로 사용권자산과 가치가 비슷한 자산 획득에 필요한 자금을 차입한다면 지급해야 하는 이자율입니다. 따라서 증분차입이자율은 관측가능한 요율이 없거나(금융거래를 하지 않는 종속기업의 경우) 리스 조건을 반영하기 위하여 조정되어야 하는 경우에 측정이 요구되는 당사가 '지불해야 하는' 사항을 반영합니다. 당사는 가능한 경우 관측가능한 투입변수를 이용하여 증분차입이자율을 측정하고 특정 기업별 추정치를 작성해야 합니다.

#### 3.3 개발비

당사는 개발비를 자산으로 계상하고 있습니다. 자산으로 계상하는 개발비는 기술적 및 경제적 실현가능성이 있다는 경영진의 판단에 기초하고 있으며 이는 프로젝트 관리기법에 따라 선정된 일정 수준의 목표에 도달한 경우를 의미합니다. 자산화 대상 개발비는 해당 자산으로부터 미래기대현금흐름, 할인율 및 경제적효익이 지속되는 기간에 대한 경영진의 가정에 기초하여 산정되었습니다.

※ 당기의 이익잉여금처분계산서(안)은 다음과 같습니다.

제 2(당) 기	2020년 01월 01일 부터 2020년 12월 31일 까지	제 1기(전) 기	2019년 10월 01일 부터 2019년 12월 31일 까지
처분예정일	2021년 3월 26일	처분확정일	2020년 3월 25일

(단위 : 원)

과	목	제 2(당) 기	제 1(전) 기
---	---	----------	----------



Ⅰ. 미처분이익잉여금		55,387,253,788		15,164,578,771
1. 전기이월미처분이익잉여금	15,164,578,771		-	
2. 당기순이익	40,222,675,017		15,330,997,672	
3. 확정급여제도의 재측정요소	-		(166,418,901)	
Ⅱ. 이익잉여금처분액		(447,267,568)		-
1. 이익준비금	(40,660,688)		-	
2. 배당금	(406,606,880)		-	
Ⅲ. 차기이월미처분이익잉여금		54,939,986,220		15,164,578,771

※ 상기 내용은 '20년도 결산실적에 대한 외부감사인의 감사가 완료되지 않은 자료이므로 향후 변동될 수 있습니다.

※ 상세한 주석사항은 향후 전자공시시스템(<http://dart.fss.or.kr>)에 공시예정인 당사의 연결 감사보고서를 참고하시기 바랍니다.

- 최근 2사업연도의 배당에 관한 사항  
상기 이익잉여금처분계산서(안)을 참조하시기 바랍니다.

## □ 이사의 선임

- 제 2호 의안: 기타비상무이사 김영민 선임의 건
- 제 6호 의안: 사내이사 서광벽 선임의 건

가. 후보자의 성명 · 생년월일 · 추천인 · 최대주주와의 관계 · 사외이사후보자 등 여부

후보자성명	생년월일	사외이사 후보자여부	감사위원회 위원인 이사 분리선출 여부	최대주주와의 관계	추천인
서광벽	1954.08.12	사내이사	-	없음	이사회
김영민	1973.11.04	기타비상무이사	-	특수관계인	이사회
총 ( 2 ) 명					

나. 후보자의 주된직업 · 세부경력 · 해당법인과의 최근3년간 거래내역

후보자성명	주된직업	세부경력		해당법인과의 최근3년간 거래내역
		기간	내용	
서광벽	없음	2017년~2018년 2015년~2016년 2014년~2014년 2009년~2012년 2005년~2009년 2000년~2004년 1982년~1984년	폴리피아 (주) 대표이사 테이팩스 (주) 대표이사 SK 하이닉스(주) 시스템IC 부문 사장 코아로직 대표이사 삼성전자 파운드리 사업팀 팀장, 부사장 삼성전자 기술개발실장, 전무 North Carolina State University 재료공학 박사	없음

김영민	스카이레이크 인베스트먼트(주)			
	부사장	2000년~2005년	우리투자증권(주) 대리	
		2006년~현재	스카이레이크 인베스트먼트(주) 부사장	
	스카이레이크에쿼티파트너스(유) 부사장	2019년~현재	스카이레이크에쿼티파트너스(유) 부사장	없음

다. 후보자의 체납사실 여부 · 부실기업 경영진 여부 · 법령상 결격 사유 유무

후보자성명	체납사실 여부	부실기업 경영진 여부	법령상 결격 사유 유무
서광벽	해당사항 없음		
김영민	해당사항 없음		

라. 후보자의 직무수행계획(사외이사 선임의 경우에 한함)

-
---

마. 후보자에 대한 이사회 추천 사유

<p><b>&lt;사내이사 후보자: 서광벽&gt;</b></p> <p>후보자는 미국 North Carolina State University 재료공학 박사, 삼성전자 파운드리 사업팀 부사장을 거쳐 SK하이닉스 사장, 폴리피아 대표이사 등 반도체 및 IT 분야에 대한 높은 이해도와 탁월한 경영 감각을 보유하고 있습니다. 향후 회사의 사업 전략 및 현안에 대한 효과적인 의사결정이 이루어지도록 기여할 수 있는 책임자로 판단됨에 따라 사내이사로 추천합니다</p> <p><b>&lt;기타비상무이사 후보자: 김영민&gt;</b></p> <p>후보자는 우리투자증권을 거쳐 스카이레이크 인베스트먼트(주) 부사장 등으로 근무하면서 경제 및 기업투자 분야에 대한 높은 이해도와 탁월한 경영감각을 보유한 전문가입니다. 이에 강화된 글로벌 환경규제와 시장 경쟁 등 회사가 직면한 글로벌 경제 상황 변화와 불확실의 증가에 선제적으로 대응할 수 있는 인사이트를 보유하여, 향후 회사 현안 및 주요사항에 대해 건설적인 의견제시를 통해 당사의 방향성을 함께 결정해 줄 역량이 충분하다고 판단되어 기타비상무이사로 추천합니다.</p>
--

## 확인서

## 확 인 서

후보자 본인은 본 서류에 기재한 증권의 발행 및 공시 등에 관한 규정 제3-15조 제3항 3호 가목부터 마목까지의 사항이 사실과 일치함을 확인합니다.

2021년 3월 11일

보고자: 서광벽 (서명 또는 인)

## 확 인 서

후보자 본인은 본 서류에 기재한 증권의 발행 및 공시 등에 관한 규정 제3-15조 제3항 3호 가목부터 마목까지의 사항이 사실과 일치함을 확인합니다.

2021년 3월 11일

보 고 자 : 김 영 민 (서명 또는 인)

※ 기타 참고사항

## □ 정관의 변경

가. 집중투표 배제를 위한 정관의 변경 또는 그 배제된 정관의 변경

변경전 내용	변경후 내용	변경의 목적
해당사항 없음		

나. 그 외의 정관변경에 관한 건

변경전 내용	변경후 내용	변경의 목적
제22조(사채 및 신주인수권증권에 표시되어야 할 권리의 전자등록) 이 회사는 사채권 및 신주인수권증권을 발행하는 대신 전자등록기관의 전자등록계좌부에 사채권 및 신주인수권증권에 표시되어야 할 권리를 전자등록한다.	제22조(사채 및 신주인수권증권에 표시되어야 할 권리의 전자등록) 이 회사는 사채권 및 신주인수권증권을 발행하는 대신 전자등록기관의 전자등록계좌부에 사채권 및 신주인수권증권에 표시되어야 할 권리를 전자등록한다. <u>다만, 사채의 경우 법령에 따라 전자등록이 의무화된 상장사채등을 제외하고는 전자등록을 하지 않을 수 있다.</u>	- 단서 신설
제35조(서면에 의한 의결권의 행사) ① 주주는 주주총회에 출석하지 아니하고 서면에 의하여 의결권을 행사할 수 있다. ② 이 회사는 총회의 소집통지서에 제1항에 따른 주주의 의결권 행사에 필요한 서면과 참고자료를 첨부하여야 한다. ③ 서면에 의하여 의결권을 행사하고자 하는 주주는 제2항의 서면에 필요한 사항을 기재하여, 회일의 전일까지 이 회사에 제출하여야 한다.	제35조 <삭제>	- 서면투표제 폐지

<p>제47조(위원회)</p> <p>① 이 회사는 이사회 내에 다음 각 호의 위원회를 둔다.</p> <p>1. 사외이사후보추천위원회</p> <p>2. 감사위원회</p> <p>3. 내부거래위원회</p> <p>4. 기타 이사회가 필요하다고 정하는 위원회</p> <p>② 각 위원회의 구성, 권한, 운영 등에 관한 세부사항은 이사회 결의로 정한다.</p> <p>③ 위원회에 대해서는 제44조(제4항 제외), 제45조 및 제46조의 규정을 준용한다. 단, 제45조 제1항과 관련하여 이사회에서 결의요건을 보다 가중하여 정하는 경우에는 그에 의한다.</p>	<p>제46조(위원회)</p> <p>① 이 회사는 이사회 내에 다음 각 호의 위원회를 둔다.</p> <p>1. 사외이사후보추천위원회</p> <p>2. 감사위원회</p> <p>3. 기타 이사회가 필요하다고 정하는 위원회</p> <p>②~③ (좌동)</p>	<p>- 내부거래위원회 폐지</p>
<p>제54조(외부감사인의 선임)</p> <p>회사는 주식회사등의 외부감사에 관한 법률의 규정에 의한 감사위원회가 선정한 외부감사인을 선임하며 그 사실을 <u>선임한 사업년도 중에</u> 소집되는 정기총회에 보고하거나 주식회사 등의 외부감사에 관한 법률 시행령에서 정하는 바에 따라 주주에게 통지 또는 공고하여야 한다.</p>	<p>제53조(외부감사인의 선임)</p> <p>회사는 주식회사등의 외부감사에 관한 법률의 규정에 의한 감사위원회가 선정한 외부감사인을 선임하며 그 사실을 <u>선임한 이후에</u> 소집되는 정기총회에 보고하거나 주식회사 등의 외부감사에 관한 법률 시행령에서 정하는 바에 따라 주주에게 통지 또는 공고하여야 한다.</p>	<p>- 문안 수정</p>
<p>(신 설)</p>	<p><u>부 칙 (2021.03.26)</u></p> <p><u>제1조 (시행일)</u></p> <p><u>이 정관은 2021년 3월 26일부터 시행한다.</u></p>	<p>- 시행시기 반영</p>

(주) 차기 주주총회에는 전자투표제 도입을 검토할 예정입니다.

※ 기타 참고사항

## □ 이사의 보수한도 승인

가. 이사의 수 · 보수총액 내지 최고 한도액

(당 기)

이사의 수 (사외이사수)	8( 3 )
보수총액 또는 최고한도액	50억원

(전 기)

이사의 수 (사외이사수)	9( 4 )
실제 지급된 보수총액	16억원
최고한도액	50억원

※ 기타 참고사항

- 감사위원회의 보수한도는 이사의 보수한도에 포함

## □ 주식매수선택권의 부여

가. 주식매수선택권을 부여하여야 할 필요성의 요지

- 기업가치 제고를 위한 경영활동 및 고성과 창출에 대한 동기부여 강화
- 회사에 대한 주인의식 및 충성심 제고, 핵심인재 유출방지

나. 주식매수선택권을 부여받을 자의 성명

성명	직위	직책	교부할 주식	
			주식의종류	주식수
OOO 외 239명	직원	-	보통주	309,350주
총( 240 )명			보통주	총(309,350)주

다. 주식매수선택권의 부여방법, 그 행사에 따라 교부할 주식의 종류 및 수, 그 행사가격, 행사기간 및 기타 조건의 개요

구 분	내 용	비 고
부여방법	주가정산 차액보상	
교부할 주식의 종류 및 수	기명식 보통주 309,350주	

행사가격 및 행사기간	<p>1. 행사가격 : 부여일(주주총회 의결일 당일)을 기준으로 확정될 예정이며 부여산식은 다음과 같습니다</p> <p>- 부여산식 : 부여일 전일부터 과거 2개월간의 거래량 가중산술평균 증가, 과거 1개월간의 거래량 가중산술평균 증가, 과거 1주일간의 거래량 가중산술평가 증가의 산술평균 가격으로 한다.</p> <p>- (상법 제340조의2 제 4항 및 자본시장과 금융투자업에 관한 법률 시행령 제 176조의7 제3항 규정 준용)</p> <p>2. 행사기간 : 2023년 3월 26일부터 2026년 3월 25일 (부여일로부터 2년 경과 후 3년 이내)</p> <p>3. 행사요건 : 부여일로부터 2년 이상 재임 또는 재직 (2021.3.26~2023.3.25)</p>	
기타 조건의 개요	<p>1. 부여일 및 결의요건</p> <p>1) 부여일 : 제2기 주주총회일(2021.3.26 예정)</p> <p>2) 결의요건 : 특별결의</p> <p>2. 행사가격 및 행사수량의 조정</p> <p>주식매수선택권 부여일 이후 행사전에 유상증자, 무상증자, 주식배당, 전환사채, 신주인수권부사채 발행, 액면분할 및 병합, 회사의 합병 등의 경우 행사가격 및 부여수량은 주식매수선택권 부여계약에 따라 조정될 수 있음.</p> <p>3. 기타사항</p> <p>관련 세부사항은 법령, 정관 및 주식매수선택권 운영규정, 주식매수선택권 부여계약서 등에 따름</p>	

라. 최근일 현재 잔여주식매수선택권의 내역 및 최근년도 주식매수선택권의 부여, 행사 및 실효내역의 요약

- 최근일 현재 잔여주식매수선택권의 내역

총발행 주식수	부여가능 주식의 범위	부여가능 주식의 종류	부여가능 주식수	잔여 주식수
39,602,208	발행주식총수의 15%	보통주	5,940,331	-

- 최근 2사업연도와 해당사업연도의 주식매수선택권의 부여, 행사 및 실효내역

사업년도	부여일	부여인원	주식의 종류	부여 주식수	행사 주식수	실효 주식수	잔여 주식수
2010년	3월 26일	5	보통주	7,844	7,844	-	-
2011년	3월 25일	8	보통주	5,837	5,837	-	-



2012년	3월 30일	11	보통주	12,681	12,681	-	-
2013년	3월 29일	18	보통주	46,742	46,742	-	-
2014년	3월 28일	31	보통주	59,254	59,254	-	-
계		총(73)명		총(132,358)주	총(132,358)주	총(-)주	총(-)주

※ 기타 참고사항

## IV. 사업보고서 및 감사보고서 첨부

### 가. 제출 개요

제출(예정)일	사업보고서 등 통지 등 방식
2021년 03월 18일	1주전 회사 홈페이지 게재

### 나. 사업보고서 및 감사보고서 첨부

당사의 사업보고서 및 감사보고서는 상기 제출(예정)일까지 금융감독원 공시홈페이지 (<http://dart.fss.or.kr>)와 당사 홈페이지([www.solusadvancedmaterials.co.kr](http://www.solusadvancedmaterials.co.kr) ▷ 투자정보 ▷ 전자공고)에 게재할 예정입니다.

## ※ 참고사항

### ▶ 코로나바이러스감염증-19의 확산에 따른 안내

최근 유행하는 코로나19 바이러스로 인하여 주주총회장에서 발열을 체크 할 수 있으며 발열 시 총회장에 입장이 불가 하실 수 있음을 알려드립니다. 또한 질병 예방을 위해 주주총회에 참석 시 반드시 마스크 착용을 부탁드립니다. 만약, 주주총회 개최 전 코로나바이러스 확산에 따른 불가피한 장소 변경이 있는 경우, 지체없이 재공시하여 안내 드릴 예정입니다.

▶ 당사는 주주총회 개최일을 결정함에 있어 해외종속회사가 포함된 연결 결산 확정 및 원활한 주주총회 개최 준비를 위해 불가피하게 당해년도 주주총회 집중일인 03월 26일에 주주총회를 개최하게 되었습니다.

- 상장회사협의회가 발표한 당해년도 주주총회 집중(예상)일:  
3/26일(금), 3/30일(화), 3/31일(금)